SÚPER DEPORTIVO

## CONTRA ARGENTINA EN EL MUNDIAL SUB 17

Se definen semifinalistas en el Apertura 2026; la vuelta del América-Monterrey y Atlas-Toluca

INFORMACIÓN 1C



LOCAL

## DESDEÑAN JARA Y SEP MESA CON S-22

Levantan el plantón pero amenazan con paro de 72 horas luego del ninguneo de los funcionarios

INFORMACIÓN 8A



LOCAL

## DUDAS TRIQUIS POR EL REGRESO

La visita a Copala "no significa retorno como hecho consumado", puntualizan al gobierno

INFORMACIÓN 5A




el IMPARCIAL
El mejor diario de Oaxaca

AÑO LXXV / NO. 27,728 **SÁBADO 28 DE NOVIEMBRE DE 2026,** OAXACA DE JUÁREZ, OAX. www.imparcialoaxaca.mx



FOTO: PRESIDENCIA DE LA REPÚBLICA

▪La Jefa del Ejecutivo, Claudia Sheinbaum.

## Soberanía energética: Sheinbaum

**REDACCIÓN**

TIERRA BLANCA, Veracruz, a 27 de noviembre de 2026.- La Presidenta de México, Claudia Sheinbaum Pardo, encabezó el inicio de operaciones de una planta de aprovechamiento de gas natural y del gasoducto de 52 kilómetros de longitud que va del Campo Ixachi a la Estación de Recolección de Gas Playuela, en Veracruz, obra de Petróleos Mexicanos (Pemex) que permitirá el máximo aprovechamiento del gas de este yacimiento —el cual produce mil 12 millones de pies cúbicos diarios (MMpcd) de gas y 133 mil barriles diarios de condensado—con menos emisiones y mayor cuidado del medio ambiente, como parte de la visión de la Cuarta Transformación de avanzar en la soberanía nacional y energética del país.

MERECIDOS CHIMALLI DE ORO

# La ciencia y cultura, aportación de Ávila Blomberg y Rivera

### Uno, biólogo, etnobotánico y lingüista; Gil Rivera, defensor de los derechos de autor y destacado compositor

**REDACCIÓN**




FOTO: RUBÉN MORALES

▪Alejandro Blomerg es un reconocido biólogo y antropólogo.




FOTO: CORTESÍA

▪El cantautor Gil Rivera y su Chimalli de Oro.

Uno es un destacado compositor, defensor de los derechos de autor de los compositores mexicanos, esta ha sido la bandera de Gil Rivera en los más recientes años. Por su parte Alejandro Blomerg es un reconocido biólogo y antropólogo con una labor modelo realizada en la conservación del Jardín Etnobotánico.

Ambos están dentro del grupo de los 8 oaxaqueños y oaxaqueñas reconocidos por EL IMPARCIAL con el Chimalli de Oro, reconocimiento a la contribución social, a las artes, la ciencia, la cultura, el deporte y la vida cotidiana de los oaxaqueños.

El maestro Gil Rivera es un férreo defensor de los derechos de autor, no solo de creadores musicales sino de las y los artistas de todas las disciplinas. Nacido el 4 de enero de 1955 en Oaxaca, don Gil Rivera es un distinguido compositor, cantautor e intérprete mexicano, cuya sensibilidad artística y talento creativo le han permitido ocupar un lugar destacado en el panorama musical de nuestro país.

El compositor es autor de reconocidos temas como Amigo Bronco, Sed y Nereidas, su obra ha enriquecido el repertorio de destacados intérpretes y agrupaciones de la música mexicana.

Por su extraordinaria trayectoria artística, su invaluable contribución a la música mexicana y su firme defensa de los derechos de autor, EL IMPARCIAL, le hizo entrega del Chimalli de Oro.

Recientemente galardonado en Santa Cruz de Tenerife, España con el Premio Internacional Cicop, Alejandro de Ávila Blomberg mantiene un cuidadoso trabajo en favor del cuidado de la biodiversidad, así como de la conservación y difusión de los saberes textiles de diversas comunidades originarias de nuestro país.

De Ávila Blomberg, quien es exdirector del Jardín Etnobotánico de Oaxaca (JEBOax), cuenta con una amplia trayectoria de colaboración con la Secretaría de Cultura del Gobierno de México y el Instituto Nacional de Antropología e Historia (INAH).

Destaca su papel como curador del Museo Textil de los Pueblos Indígenas y Afromexicanos (MUT), inaugurado en junio pasado y dedicado a la expresión de dicho arte. Con 16 salas de exposición y por medio de 210 piezas, este recinto vincula tradición, memoria y creación contemporánea, a la par que revitaliza un inmueble de amplia raigambre patrimonial: la Casa del Marqués del Apartado, en el Centro Histórico de la Ciudad de México.

## Crimen toma por asalto la Oaxaca-Cuacnopalan

**PEDRO SILVA ALANIS**

LA INSEGURIDAD en la supercarretera Oaxaca-Cuacnopalan ya se ha convertido en asunto de Estado. Tanto en redes sociales como en reportes de usuarios, transportistas y líneas de autobuses dan cuenta del ascenso del delito, la frecuencia y violencia de los hurtos.

Apenas la madrugada del jueves un operador de camión tipo torton resultó herido por disparo de arma de fuego tras ser víctima de un asalto violento, reportó el medio digital poblano Fuerza Estatal; sobre la supercarretera Cuacnopalan-Oaxaca sujetos armados lo despojaron de su vehículo.

INFORMACIÓN 2A

## Opacidad en obra de San Felipe del Agua

**LISBETH MEJÍA REYES**

SIN RESPETAR las fechas y términos de la licitación pública estatal, tampoco el proyecto original, el ayuntamiento de Oaxaca de Juárez emprendió la repavimentación con concreto hidráulico de la calle Prolongación de Colón, en la agencia San Felipe del Agua.

La obra, que comenzó el pasado 13 de noviembre, es calificada por los vecinos de la zona como innecesaria y con la que solamente se están despilfarrando recursos en la administración municipal, pues el pavimento de piedra bola estaba en buenas condiciones en el tramo que se está interviniendo.

INFORMACIÓN 3A

OPINIÓN

**"NADIE ESTÁ OBLIGADO A LO IMPOSIBLE"**
EVERARDO MORENO CRUZ

**LOS NICOLAÍTAS HABLARON**
YARABÍ ÁVILA GONZÁLEZ

**EL CALLA'O**
SANCIONAN A RATITAS DEL BIENESTAR ¿Y LAS RATOTAS?

**EDICIÓN:** 20 PÁGINAS
**PRECIO:** $13 PESOS

## DINAMITA FLAVIO SOSA LA SINFÓNICA DE OAXACA

INFORMACIÓN 3A

ARTE Y CULTURA



## A DARÍO CASTILLEJOS PREMIO RICARDO FLORES MAGÓN

INFORMACIÓN 3A

LOCAL

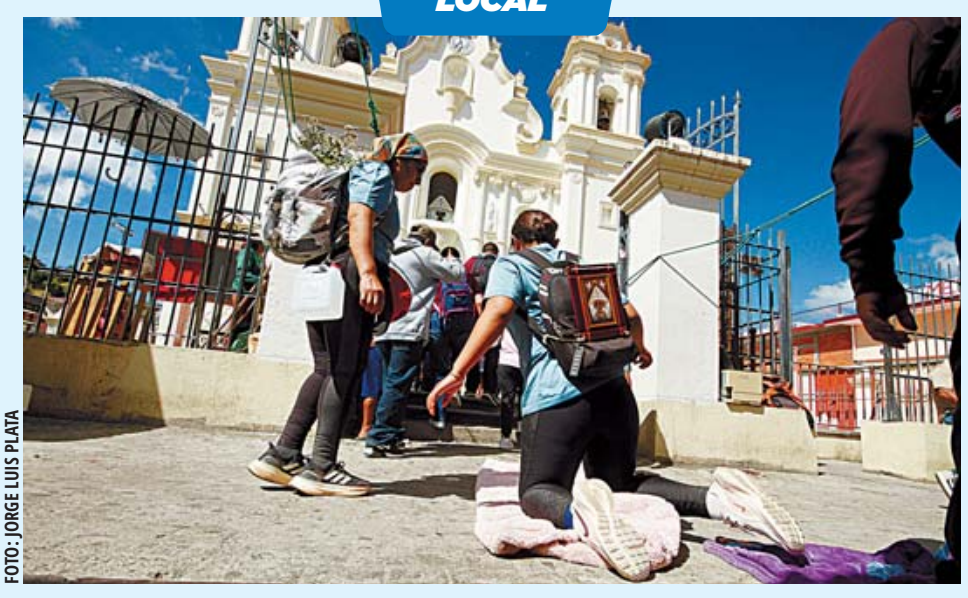

FOTO: JORGE LUIS PLATA

## ARRIBAN PEREGRINOS A JUQUILA; UN CALVARIO LLEGAR Y LA VISITA

INFORMACIÓN 8A

# LA DOS A



"La vida es como una nuez; no puede cascarse entre almohadones de plumas.

Arthur Miller

## COLUMNA HUÉSPED

### A FUEGO LENTO

ALFREDO GONZÁLEZ/EL IMPARCIAL

## ¿Falló la tómbola o el diseño?

El Partido del Trabajo ha sido un fiel acompañante de los partidos de izquierda, con lo que ha podido conservar el registro en 35 años de procesos electorales.

Su rango de crecimiento ha sido mínimo, siempre con un puñado de diputados y de senadores que le permiten construir fracciones en ambas cámaras.

En sus más de 35 años de vida no han ganado una sola gubernaturas ni alcaldías de importancia, con la excepción de la capital de Durango y Metepec, Estado de México, con el triunfo de los hermanos Alejandro y Óscar González Yáñez, en épocas distintas.

Por eso el PT busca en el proceso electoral de 2027 presentar su propia baraja de candidatos, enfrentando a sus aliados de MORENA y el Partido Verde.

Alberto Anaya, dirigente vitalicio del Partido del Trabajo decidió dar un paso de costado en su frecuente alianza con MORENA y analiza los nombres de cuando menos cuatro personajes que le garanticen una buena participación e, incluso, obtener algunas victorias en ese rubro.

Sondea con algunos personajes que fueron relegados dentro de las candidaturas de MORENA y que hoy emergen como posibles representantes del PT en cuatro de las entidades que irán a las urnas el año próximo.

No se trata de romper con su alianza de MORENA, pero si de explorar sus propias posibilidades de victoria.

Uno de los nombres más resonantes es el del profesor Raúl Morón, senador que no consiguió la nominación de MORENA, la que fue entregada a Carlos Torres Piña, un incondicional del gobernador Alfonso Ramírez Bedolla.

Morón se inconformó con los resultados de las supuestas encuestas levantadas en Michoacán y pidió efectuar una más que será apuntalada por una encuesta espejo y depende de ello para no aceptar la candidatura que le ofrece el PT. Morón es un gran atractivo para abanderar a un partido, ya que cuenta con el respaldo del magisterio michoacano.

Félix Salgado Macedonio está siendo seguido de cerca en sus movimientos que realiza en Guerrero, donde reúne a gran número de simpatizantes, a pesar de que las reglas de MORENA contra el nepotismo lo relegaron. Salgado Macedonio podría optar por la candidatura del PT.

Geovanna Bañuelos es otro prospecto del PT para Zacatecas, entidad en la que tiene buen prestigio. Geovanna se inconformó contra la nominación de Verónica Díaz Robles y el PT la mantiene viva para encabezar sus principios e ideología como potencial aspirante a la gubernatura del estado.







el IMPARCIAL
El mejor diario de Oaxaca

AÑO LXXIV / NO. 27,728

RAMÓN BENJAMÍN FERNÁNDEZ PICHARDO
DIRECTOR Y GERENTE GENERAL EMÉRITO

RAMÓN BENJAMÍN FERNÁNDEZ PICHARDO
EDITOR RESPONSABLE

EL IMPARCIAL, EL MEJOR DIARIO DE OAXACA, es una publicación diaria editada por Publicaciones Fernández Pichardo, S..A de C.V.

**Nombre comercial:** EL IMPARCIAL, EL MEJOR DIARIO DE OAXACA
**Nombre fiscal:** PUBLICACIONES FERNÁNDEZ PICHARDO, S.A DE C.V.
**Certificación de Licitud de Título:**14540
**Certificado de Licitud de Contenido: 12113**
**Número de Certificación de Reserva otorgado por INDAUTOR 04-2025-022811064700-101**
**Presidenta:** María de los Ángeles Fernández de Bolaños
**Fundación:** 26 de noviembre de 1951
**Periodicidad:** Diario
**Distribuidor:** Publicaciones Fernández Pichardo S.A. de C.V.
**Dirección del distribuidor: Camino al Sabino 429, Col. Reforma Agraria, Municipio Santa Cruz Xoxocotlán, C.P.71230, Oaxaca**
**Precio de ejemplar:** $13.00

TALLER DE IMPRESIÓN
Publicaciones Fernández Pichardo S.A. de C.V.
Camino al Sabino 429, Col. Reforma Agraria, Municipio
Santa Cruz Xoxocotlán, C.P.71230, Oaxaca
Tel: (951) 5162812 - 5018300

(OFICINA) domicilio de la publicación
Armenta y López #312 Col. Centro,
Oaxaca de Juárez, Oax. C.P. 68000

**REPRESENTANTE EN LA CDMX:**
Medios Masivos Mexicanos S.A. de C.V
Luz Saviñón 13 piso 6 Col. del Valle, CDMX CP. 03100.
Teléfono: (55) 5340-2450


## SE MULTIPLICA INTENTO DE ROBO A TRANSPORTISTAS

# La Oaxaca-Cuacnopalan, edén criminal; conductores indefensos

**Ataques armados a unidades de motor; arrojan piedras a vehículos y rompen parabrisas para obligarlos a detenerse**

PEDRO SILVA ALANIS



FOTO: REDES SOCIALES

■ Este viernes, al menos 7 sitios electrónicos colocaron advertencias por los ataques.

La inseguridad en la supercarretera Oaxaca-Cuacnopalan ya se ha convertido en asunto de Estado. Tanto en redes sociales como en reportes de usuarios, transportistas y líneas de autobuses dan cuenta del ascenso del delito, la frecuencia y violencia de los hurtos y el cambio de modalidades para afectar el patrimonio de conductores y empresas.

Apenas la madrugada del jueves un operador de camión tipo torton resultó herido por disparo de arma de fuego tras ser víctima de un asalto violento, reportó el medio digital poblano Fuerza Estatal en sus redes sociales sobre la supercarretera Cuacnopalan-Oaxaca, donde sujetos armados lo despojaron de su vehículo.

Según el relato del afectado, el ataque ocurrió a la altura del kilómetro 45, entre el trébol de Santa María Coapan y la caseta de cobro de Francisco I. Madero. Sujetos que viajaban en una camioneta le cerraron el paso y empezaron a disparar con armas largas para forzarlo a detenerse.

### Roban torton

En medio de la agresión, el conductor recibió un impacto de bala, momento que los delincuentes aprovecharon para apoderarse del torton y huir con rumbo desconocido.

Meganoticias informó que en la madrugada del miércoles, un hombre con una herida de arma de fuego alcanzó a llegar y solicitar auxilio en la caseta de peaje 76 de la Cuacnopalan-Oaxaca, ubicada en San Lorenzo Tetepilco.

Durante la primera semana de septiembre, medios electrónicos dieron cuenta del ataque con piedras a dos autobuses del transporte público de primera clase con la intención de que los conductores detuvieran su marcha y fueran presa fácil para los delincuentes.

Uno de estos autobuses siguió su camino hasta la terminal de Tehuacán, en donde reportó los hechos y, el segundo, debió acudir también a terminal para transbordar a los pasajeros a otra unidad y poder continuar su camino. Con ello evitó un posible asalto, pero generó retrasos y contratiempos para los usuarios.

### Piedras sobre parabrisas

La noche del miércoles también se reportaron otros hechos de inseguridad en ese mismo tramo, donde varios conductores de unidades pesadas habrían sufrido intentos de asalto.

De acuerdo con los reportes, sujetos desconocidos lanzaban piedras contra los parabrisas de los camiones, al parecer para obligar a los choferes a frenar y quitarles sus vehículos. En esos casos los delincuentes no habrían logrado su objetivo, a diferencia del operador que resultó herido y perdió su unidad.

Este viernes, al menos 7 sitios electrónicos colocaron advertencias por los ataques que fueron objeto varios conductores y en los cuales resultaron dañadas sus unidades luego de recibir una lluvia de piedras que rompieron parabrisas y afectaron vehículos. La intención era detener la marcha de conductores para asaltarlos o despojarlos de sus unidades.

Los propios usuarios han señalado que no es la primera vez que ocurre esta situación, lo que genera preocupación entre operadores de transporte de carga y viajeros particulares.

Tanto en las diferentes plazas de cobro, pero preferentemente en la zona de Tehuacán, usuarios de la supercarretera han solicitado a la Guardia Nacional reforzar la vigilancia y los operativos de seguridad para prevenir accidentes y posibles actos delictivos.

# Exigen justicia por abuso sexual en escuela de María Lombardo

**Señalan desprotección a menores y protección de autoridades y la S-22 a favor del agresor**

YADIRA SOSA




■ Las madres de las menores volvieron a pronunciarse en la exigencia de justicia.

LA JUSTICIA no llega para estudiantes y madres de familia de la Escuela primaria bilingüe "María Lombardo" de San Juan Cotzocón, a seis meses de hacer público el abuso sexual cometido por un profesor a varias estudiantes del Tercer Grado Grupo B, poco después de haber iniciado el ciclo escolar 2025-2026.

El profesor de la Sección 22 del magisterio oaxaqueño sigue prófugo desde que las madres denunciaron los hechos ante las autoridades educativas, de quienes solo obtuvieron respuestas negligentes y falta de actuación inmediata.

La denuncia ante las autoridades fue hecha desde el momento en que se supo del actuar del profesor y el daño a las y los menores de edad, pero salió a la opinión pública apenas en mayo al no obtener respuestas inmediatas.

Ayer, frente a Palacio de Gobierno y a casi un año del delito, las madres de las menores volvieron a pronunciarse en la exigencia de justicia, con una manta que mostró el rostro y el nombre del agresor: Félix N.

Las denunciantes recordaron que el abuso sexual fue cometido en el interior del aula y frente al grupo del tercer grado, grupo B, a quienes también proporcionaba pornografía.

Aseguraron que desde la exposición de este caso se ha tenido conocimiento de más víctimas del profesor, que a la fecha se mantiene prófugo y no se ha presentado a declarar ante las autoridades competentes.

Señalaron que el docente abusó sexualmente de cuatro menores de edad, pero solo de tres se cuenta con las denuncias correspondientes, mientras que el resto del grupo era testigo del actuar del agresor que los amenazaba y les proporcionaba pornografía.

Antonieta, madre de familia y también docente de la Sección 22, recordó que la directora de la escuela también se encuentra prófuga, luego de acusarla por encubrimiento, mientras que otro docente sí fue aprehendido por omisión. Ambos ya tenían conocimiento del hecho y no actuaron para proteger a las menores.





# PEREGRINOS EN CUILAPAM SE DAN UN RESPIRO RUMBO A JUQUILA

Por las tardes, grupos de devotos camino a Juquila toman un refrigerio y descansan para continuar su marcha al santuario



FOTOS: ADRIÁN GAYTÁN



OBRA INNECESARIA, DICEN CAPITALINOS

# Sin respetar licitación y bajo opacidad, repavimentan en San Felipe del Agua

**El proyecto original era de mayor longitud y superaba los 9 mdp de inversión**

**TEXTO Y FOTOS: LISBETH MEJÍA REYES**

Sin respetar las fechas y términos de la licitación pública estatal, tampoco el proyecto original, el ayuntamiento de Oaxaca de Juárez emprendió la repavimentación con concreto hidráulico de la calle Prolongación de Colón, en la agencia San Felipe del Agua.

La obra, que comenzó el pasado 13 de noviembre, es calificada por los vecinos de la zona como innecesaria y con la que solamente se están despilfarrando recursos en la administración del edil Raymundo Chagoya Villanueva, pues el pavimento de piedra bola estaba en buenas condiciones en el tramo que se está interviniendo.

Además, al revisar la licitación pública estatal que emitió el ayuntamiento en octubre, se puede confirmar que los trabajos iniciaron cuando aún estaba en curso la convocatoria (LPE/SOP-DU/DCSCOP/023/2026), en las fechas en que se supone que se iban a presentar las propuestas de las empresas interesadas (12 de noviembre). Asimismo, en las que se iban a hacer el dictamen técnico y el acto de apertura económica (13 de noviembre).

**OBRA SIN FALLO DE LICITACIÓN**

La convocatoria marcaba como inicio de los trabajos el 20 de noviembre, por lo que se observa que comenzó una semana antes. Pese a que ya inició la obra, hasta ahora el ayuntamiento no ha transparentado el fallo de la licitación ni el contrato de la misma, dejando en la opacidad el nombre de la empresa responsable, los tiempos de ejecución y demás información que tendría que ser pública. Únicamente que los trabajos tardarán 90 días Nat, según la licitación.



FOTO: LISBETH MEJÍA REYES

▪ Repavimentación en San Felipe bajo severos cuestionamientos vecinales.

Además, de acuerdo con el Programa Anual de Obras 2026, el proyecto original abarcaba un tramo mayor y una inversión de 9 millones 180 mil pesos (desde Iturbide hasta Hierbabuena). Además de 2 millones 280 mil para repavimentar la privada de Colón.

Francisco José Ruiz Núñez y Guillermo Holder son dos de los vecinos que han cuestionado la obra, la cual consideraron innecesaria porque la vida útil de la calle de piedra es de 50 años y no tenía más daños que los que el mismo ayuntamiento causó con la rehabilitación del drenaje en el año 2025.

**"ESTRECHAN" LA OBRA**

De acuerdo con los vecinos, los trabajos comenzaron el pasado 13 de noviembre, sin que fueran consultados sino que las autoridades únicamente repartieron una hoja firmada por el agente Fernando Tomás Pérez Bautista, pero el mismo día que empezaron los trabajos. Además de que, por lo que se han podido enterar o averiguar, el proyecto original abarcaba desde la intersección de la calle Iturbide hasta Hierbabuena.

Sin embargo, fueron acortando el tramo a intervenir hasta quedar en el actual, cerca de Mártires de Tacubaya y hasta Hierbabuena.

De acuerdo con los vecinos, el proyecto solamente fue presentado a los oriundos de San Felipe, agencia que se rige por usos y costumbres. Además de que las autoridades pretendían derribar un árbol sin presentar el dictamen respectivo.

Ahora los vecinos exigen transparencia y que los trabajos sean de calidad, en tiempo y forma y respetando las jardineras y arbolado.

# Cuenta Oaxaca con más de 200 mil dosis contra el sarampión

**Llaman a la población a fortalecer la vacunación**

**YADIRA SOSA**

AUNQUE OAXACA se mantiene entre los estados del país con el menor registro de casos de sarampión durante el periodo 2025-2026, las autoridades del sector salud hicieron un llamado a la población para continuar con las medidas preventivas y fortalecer la vacunación.

Desde hace varias semanas, la entidad no reporta nuevos casos de esta enfermedad, por la cual acumula 66 de 2025 a la fecha, de los cuales, seis se reportaron el año pasado y 60 en lo que va de 2026.

Los Servicios de Salud de Oaxaca (SSO) señalaron que existe vacuna suficiente contra esta enfermedad en los distintos centros de salud, sobre todo en protección a niñas y niños menores de 12 años, personas de 13 a 49 años que no han recibido el biológico o que tienen pendiente la aplicación de la segunda dosis.



FOTO: SECTOR SALUD

▪ Llama el sector salud a la vacunación contra sarampión y otros males.

"En niñas y niños, la primera dosis de la vacuna se puede aplicar a partir de los 12 meses de edad y la segunda a los 18 meses, a fin de completar el esquema de vacunación".

La dependencia insistió que a la fecha se cuenta con una disponibilidad de más de 223 mil dosis de inmunológicos contra el sarampión. Asimismo, precisó que las personas con un esquema completo de dos dosis se consideran protegidas y no requieren un refuerzo de manera rutinaria.

"Ante la presencia de síntomas como fiebre, tos, escurrimiento nasal, enrojecimiento de los ojos y erupciones en la piel, es importante acudir a la unidad médica más cercana para recibir atención oportuna, informando previamente sobre la sospecha de sarampión para evitar posibles contagios".

A la fecha, los estados con más casos de sarampión son Jalisco y Chihuahua con un acumulado de 8 mil 275 y 4 mil 606, respectivamente. Les sigue Chiapas con mil 402 y la Ciudad de México con mil 083 casos.

# A última hora, aprueban proyecto de Ley de Ingresos para la ciudad

**El plazo para enviar la propuesta al Congreso local, que tendrá que aprobarla o regresarla, es el último día de noviembre**

**LISBETH MEJÍA REYES**

A PUNTO de cumplir el plazo legal para remitir la propuesta al congreso local, el ayuntamiento de Oaxaca de Juárez aprobó este 27 de noviembre el proyecto de Ley de Ingresos del municipio para el ejercicio fiscal 2027.

Fue en sesión extraordinaria y virtual en la que el cabildo aprobó el proyecto propuesto por el presidente municipal, Raymundo Chagoya Villanueva.

Sin embargo, no se detallaron los montos de los ingresos que se esperan recibir en el próximo año, solamente que el documento es prácticamente la misma Ley de Ingresos del 2026, pero con algunas modificaciones por la inflación, algunos conceptos nuevos como los del nuevo reglamento de Bienestar Animal, entre otros.

**DUDAS DE CONCEJALES**

Durante la sesión, también se observó que el documento era desconocido por los integrantes del cabildo, ya que al menos los concejales Héctor Pablo Ramírez Puga y Alejandro Carreño preguntaron si se trataba de la misma ley del 2026 o si se habían incluído los nuevos conceptos en materia de bienestar animal.




FOTO: LISBETH MEJÍA

▪ Sesión de cabildo para aprobar la Ley de Ingresos de la capital.

El presidente municipal, Raymundo Chagoya Villanueva, respondió que sí, que era el mismo documento, con algunos cambios. Asimismo, argumentó que esto se debía a que no se aumentaron los impuestos ni derechos.

Según el concejal, se basaron en la Ley de Ingresos 2026 tomando en cuenta las modificaciones aprobadas en marzo de este año por el congreso local. En estas, según el edil, se redujeron los cobros en predial y otros impuestos y derechos.

La aprobación del nuevo proyecto de ley fue apenas unos días antes de vencer el plazo para turnarlo al congreso, pues de acuerdo con la Ley Orgánica Municipal del Estado de Oaxaca, el documento se tiene que entregar a más tardar el último día de noviembre a la legislatura. Es decir, el 30 de noviembre próximo.

SÚPER
DEPORTIVO

Editor: Gonzalo CARRERA PINEDA / Diseñador: Omar SUMANO JIMÉNEZ
superdeportivo@imparcialenlinea.com
Tel. 501 8300 Ext. 3175
C

## MARCA KIMI ANTONELLI EL RITMO EN EL GP DE QATAR

Kimi Antonelli cerró un viernes de dominio en el Gran Premio de Qatar 2026 de la Fórmula 1, tras liderar las prácticas libres 1 y 2 en el Circuito Internacional de Lusail. Checo' Pérez termina último.

INFORMACIÓN 3C

### DEJA ATRÁS LA TURBULENCIA POR LA SALIDA DE AARON RODGERS

# Aplasta Pittsburgh a Denver 27-5

**En un día lluvioso, los Steelers aprovechan los errores de Bo Nix para arrollar a los Broncos**

**AGENCIAS**

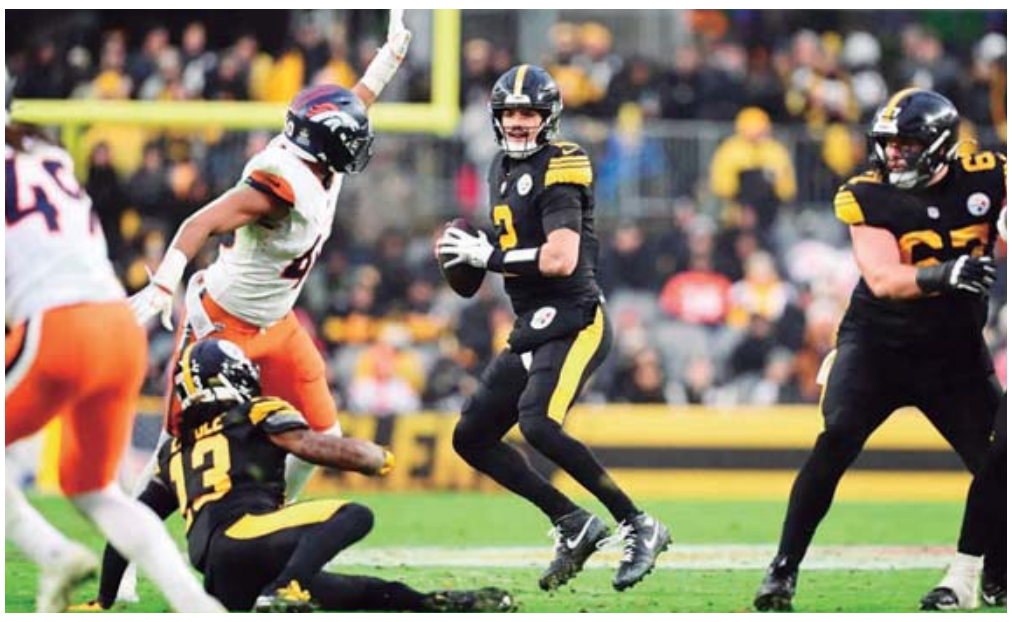

FOTO: INTERNET

■ El mariscal de campo de los Steelers, Mason Rudolph (#2), busca un pase durante la primera mitad del partido contra los Broncos en Pittsburgh.

Pittsburgh.- Después de la tormenta siempre llega la calma, por más que sea un día lluvioso. Los Pittsburgh Steelers, tras la turbulenta salida de Aaron Rodgers, anotaron dos veces con su defensiva para vencer a los Denver Broncos 27-5.

Mason Rudolph lideró a la ofensiva de los Steelers en el primer juego sin Aaron Rodgers, pero hizo poco. La producción de su ataque fue limitada bajo la lluvia torrencial, que no cesó en toda la tarde del Black Friday. Terminó con 9 completos de 15 intentos para 142 yardas, con un touchdown que puso el juego 14-0 en la recta final del primer cuarto, que llegó tras un balón que literalmente soltó Bo Nix, intentando lanzar en movimiento encajonado. T.J. Watt recuperó el regalo en las diagonales.

En los últimos 121 partidos, los Steelers anotaron 14 puntos o más en el primer periodo en solo una ocasión. Lo hicieron en el primer juego sin Aaron Rodgers. De hecho, consiguieron 24 puntos al descanso, la primera ocasión en 34 juegos, aunque su otro touchdown fue defensivo, en un pick six en el que Nix voló a un receptor, le lanzó demasiado corto a otro y le cayó justo a los números a Jalen Ramsey, quien lo devolvió hasta las diagonales para el 24-5, luego de que Denver anotara cinco puntos seguidos con un safety tras encajonar en la yarda 1 y un gol de campo después de esa patada.



FOTO: INTERNET

■ El receptor abierto de los Pittsburgh Steelers, Dk Metcalf (#4), anota un touchdown contra el esquinero de los Denver Broncos, Pat Surtain II (#2), durante la primera mitad del partido.

La segunda parte inició con un bucle infinito de patadas que se rompió con una carrera de 27 yardas de Rico Dowdle, pero el corredor suplente de Pittsburgh soltó el balón en la siguiente jugada.

Denver falló un gol de campo en la primera jugada del cuarto periodo, que fue seguido por un pase largo de Mason Rudolph con Roman Wilson que llevó el balón a zona roja, consiguiendo tres puntos para los locales, los únicos de la segunda mitad.

Pittsburgh gana el primer partido sin Aaron Rodgers y se mantiene en puestos de comodines entrando al mes de diciembre. Los Broncos no aprovechan la derrota de Kansas City en Acción de Gracias y ambos siguen con 8-3, compartiendo el liderato de la AFC Oeste.

# Chivas y América son favoritos para avanzar

**El Rebaño buscará en casa su mayor fortaleza ante Tuzos en la vuelta**

**AGENCIAS**

GUADALAJARA.- El partido Chivas vs Pachuca de los cuartos de final del Apertura 2026 tiene un ingrediente que puede influir en el desarrollo de la eliminatoria: la fortaleza del Guadalajara cuando juega en el Estadio Akron.

Aunque el cuadro de Gabriel Milito perdió en la ida 2-1 en casa del Pachuca, el Rebaño ha construido un invicto como local frente a los Tuzos y buscará apoyarse en esa tendencia para controlar la serie, administrar su ventaja y acercarse a las semifinales de la Liga MX.

Para conseguirlo, no bastará con confiar en los antecedentes; deberá repetir los argumentos futbolísticos que le han permitido hacerse fuerte ante su afición y que llevaron a Chivas a pelear el liderato con América y Cruz Azul en las últimas fechas de la fase regular.

Pachuca, por su parte, tendrá que encontrar respuestas ante un rival que suele crecer cuando juega en Guadalajara. La clave estará en evitar que Chivas convierta el partido en un ejercicio de presión constante, con recuperación rápida y ataques que obliguen a los visitantes a defender cerca de su propia área.

**ALMEYDA APUESTA POR ORBELÍN PINEDA**

El duelo de vuelta América vs Monterrey en el Estadio Banorte correspondiente a los cuartos de final del Apertura 2026 llega a su momento decisivo con una responsabilidad especial para Orbelín Pineda quien llegó a reforzar a los Rayados de Matías Almeyda.

Después del empate 0-0 en el Estadio BBVA, Rayados está obligado a ganar en el Estadio Banorte para avanzar a semifinales, mientras que las Águilas cuentan con la ventaja de su mejor posición en la tabla.

En ese escenario, Matías Almeyda vuelve a mirar hacia un futbolista al que conoce desde hace una década y considera fundamental para ejecutar su idea de juego.

La confianza no surgió de un día para otro. Entrenador y mediocampista compartieron etapas exitosas en Guadalajara y Atenas, y ahora intentan trasladar esa conexión a Monterrey.

Para Orbelín, el partido ante América representa una oportunidad de demostrar que puede marcar diferencias cuando el margen de error desaparece.







## ¡LIMPIA EN EL NECAXA!

Luis Jiménez y otros siete jugadores salen tras el fracaso en el Apertura 2026.

INFORMACIÓN 4C



FOTO: INTERNET

## VA CONTRA ARGENTINA

La selección mexicana aseguró el liderato del Grupo K del Mundial sub 17 Qatar 2026 tras empatar 0-0 con Venezuela, en el encuentro correspondiente a la tercera jornada de la fase de grupos, disputado este viernes en el complejo deportivo Aspire Zone de Doha. Ahora enfrentará a Argentina en los dieciseisavos de final.

INFORMACIÓN 4C



## UNIVERSITARIOS SUBEN AL PODIO DEL GRAN PRIX DE LUCHA

Estudiantes de la Licenciatura de Entrenamiento Deportivo (LED) de la UABJO, subieron al podio de vencedores del pasado "Gran Prix Rodos Estrellas México 2026" de Luchas Asociadas celebrado en la Ciudad de México. Los campeones nacionales son: Jelissa Jocelyn Hernández Gómez, José Pablo Ríos Silva y Germán Azael Pazos Vázquez.

INFORMACIÓN 2C




**PALMERA SAGO**

Aunque técnicamente no es una palmera, sino un cícado, la palmera sago se agrupa con estas por su llamativo porte tropical. Es importante tener en cuenta que es tóxica para las mascotas.

Editora: Yadira MATÍAS / Diseñador: Humberto GUERRERO GARCÍA

estilo@imparcialenlinea.com
Tel. 501 8300 Ext. 3174



CUELGAS Y PARABIENES

# FELICITACIONES PARA DIANA CASTILLO Y TUTIS SANTILLANA

**Entre felicitaciones, buenos deseos y un agradable desayuno, las amigas se reunieron para festejar a las cumpleañeras**

**FOTOS: CORTESÍA**



▪ La celebración reunió a un grupo de amigas que se dieron cita puntualmente para acompañarlas en esta fecha especial.



▪ Diana Castillo y Tutis Santillana fueron festejadas con motivo de sus cumpleaños.

Una mañana llena de alegría, amistad y buenos momentos compartieron Diana Castillo y Tutis Santillana, quienes fueron festejadas con motivo de sus cumpleaños durante una agradable reunión organizada en un conocido restaurante de esta ciudad.

La celebración reunió a un grupo de amigas que se dieron cita puntualmente para acompañarlas en esta fecha especial. Entre las asistentes estuvieron Margarita Márquez, Gise Zetuna, Lolita Silva, Marien Topete, Cheli Chirinos, Sandy Tarasco, Teté Fernández, Carmelita Arévalo y Sol Concha Viloria, quienes llegaron dispuestas a compartir una mañana muy especial con las festejadas.

Diana y Tutis recibieron con mucho cariño a cada una de sus invitadas, quienes les expresaron sus felicitaciones y mejores deseos, además de hacerles entrega de afectuosos detalles para celebrar un año más de vida.

Durante el encuentro, las asistentes disfrutaron de un delicioso desayuno, en el que degustaron diversos platillos y compartieron una animada charla, recordando anécdotas y disfrutando de la grata compañía.

Uno de los momentos más especiales llegó con la presentación del pastel, mientras todas las presentes entonaban las tradicionales Mañanitas para las cumpleañeras, acompañadas de porras, aplausos y muestras de cariño.

Así, entre sonrisas, felicitaciones y buenos deseos, Diana Castillo y Tutis Santillana celebraron un año más de vida rodeadas del afecto de sus amigas, quienes hicieron de esta reunión una ocasión inolvidable.



▪ El equipo de Chimp Workshop está integrado por 12 colaboradores con responsabilidades definidas.



▪ Estudiantes de la UNAM y del CBTIS 126 de San Felipe del Agua conocieron las instalaciones.




▪ Maquinaria de última generación permitirá trabajar con acero al carbón, aluminio y acero inoxidable.

# Impulsa Automotriz Volcanes su crecimiento con nueva tecnología

**FOTOS: RUBÉN MORALES**



▪ Julián Rodríguez, propietario de Automotriz Volcanes, presentó el nuevo equipamiento tecnológico.

CON MÁS de dos décadas como socio de la Cámara Nacional de la Industria de la Transformación (CANACINTRA), Julián Rodríguez, propietario de Automotriz Volcanes, concretó una inversión en tecnología mediante financiamiento de fondos tripartitas, integrados por la Federación, el estado y una institución bancaria, que ofrecen tasas de interés preferenciales.

Los recursos permitieron adquirir maquinaria especializada, entre ella equipos de corte láser para acero al carbón, aluminio y acero inoxidable, dobladora, soldadoras y una máquina para reparación de rines. Esta modernización fortalece los servicios de reparación automotriz y dio origen a Chimp Workshop, área dedicada al corte láser.

La nueva tecnología también amplía las posibilidades de trabajo para sectores como la ingeniería, arquitectura e interiorismo, mediante la fabricación de celosías, anuncios y otros elementos, con atención a los lineamientos estéticos del Centro Histórico de Oaxaca.

Durante un encuentro realizado en las instalaciones, Julián Rodríguez estuvo acompañado de su esposa, Adriana Ruvalcaba, sus hijos Julián Rodríguez Jr. y Diego Rodríguez, así como representantes de CANACINTRA, instituciones educativas, empresarios y estudiantes de la UNAM y el CBTIS 126 de San Felipe del Agua.

La visita permitió acercar a los jóvenes a los procesos productivos y mostrarles oportunidades de desarrollo en áreas como ingeniería, contabilidad e industria. Rodríguez los invitó a prepararse, mantener sus metas y sumar esfuerzos para generar empleos y atender necesidades de la sociedad.

Chimp Workshop tiene también un origen familiar: su nombre surgió del apodo de infancia de uno de los hijos del empresario, quien actualmente impulsa esta área. El espacio cuenta con un equipo de 12 colaboradores, organizados en distintas responsabilidades para ofrecer servicios especializados al público.

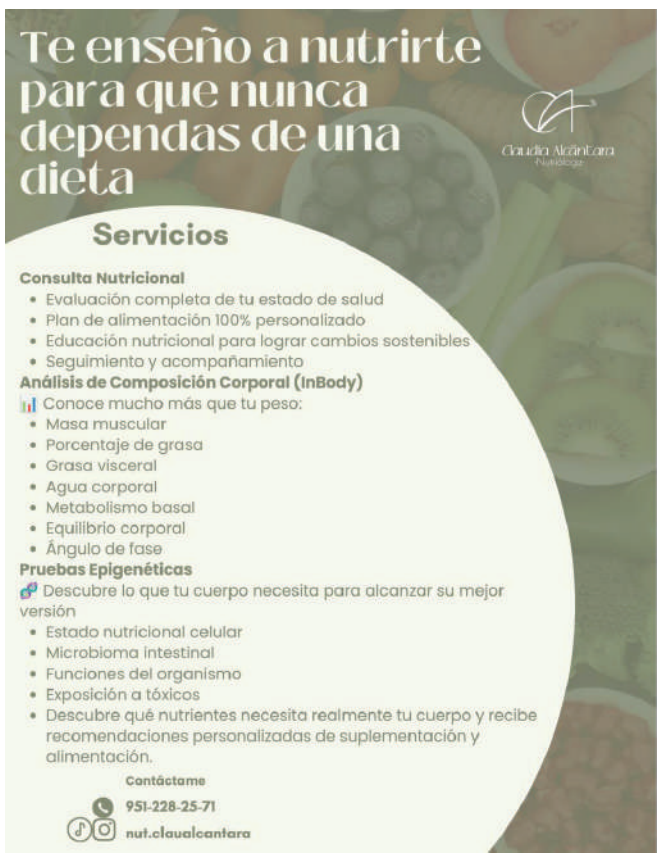






"Adquirir el hábito de la lectura y rodearnos de buenos libros es construirnos un refugio moral que nos protege de casi todas las miserias de la vida"
W. Somerset Maugham

Editora: Yadira MATÍAS / Diseñador: Humberto GUERRERO GARCÍA

capital@imparcialenlinea.com
Tel. 501 8300 Ext. 3174



SUMA PRESEA A SU AMPLIA TRAYECTORIA

# Gana Darío Castillejos el premio de Periodismo Ricardo Flores Magón

**Los oaxaqueños Elías David Carreño Morales y Horacio Corro también obtuvieron uno de los premios de esta edición por sus trabajos en crónica deportiva y video columna, respectivamente**

**LISBETH MEJÍA REYES**

El caricaturista oaxaqueño Darío Castillejos Lázcares es uno de los ganadores de la reciente edición del Premio México de Periodismo Ricardo Flores Magón, que entregan la Federación de Asociaciones de Periodistas Mexicanos (Fapermex) y el Colegio Nacional de Licenciados en Periodismo (Conalipe).

Los galardones serán entregados este sábado 28 de noviembre en la Ciudad de México.

Castillejos, quien en varias ocasiones también ha ganado y obtenido mención honorífica en el Premio Nacional de Periodismo, ganó en esta ocasión por una serie de caricaturas que publicó en la revista "Foreign Affairs".

"Recibí la grata noticia de que se me ha otorgado el Premio México de Periodismo por mi trabajo publicado en prensa. Agradezco a la Federación de Asociaciones de Periodistas Mexicanos, A. C., FAPERMEX, y el Colegio Nacional de Licenciados en Periodismo, A. C. CONALIPE, por la distinción", compartió Darío, quien también ha publicado su trabajo en el diario El Imparcial.

Además de Darío, otros oaxaqueños que consiguieron uno de los premios son Elías David Carreño Morales, del medio Boom TV Digital, por su trabajo en crónica deportiva; y Horacio Corro, en el género de video columna, por la serie de trabajos que publicó en el medio de su mismo nombre.



FOTO: ADRIÁN GAYTÁN

■ Castillejos ganó en esta ocasión por una serie de caricaturas que publicó en la revista "Foreign Affairs".

Antes de este nuevo reconocimiento, Darío Castillejos ha conseguido el Premio Nacional de Periodismo, otorgado por el Consejo Ciudadano en México, en los años 2012, 2014 y 2015. Asimismo, la Mención Honorífica en el Premio Nacional de Periodismo 2018 otorgado por el Consejo Ciudadano.

En el 2013, el Club de Periodistas de México lo reconoció con el Premio Nacional de Periodismo. Aunque desde antes, en el 2011, consiguió el Grand Prix y el Primer Premio en la categoría de humor en la edición 38ª del Salón Internacional del humor en Piracicaba, Brasil, así como el Primer Premio en el 5º Salón del Humor en Patio, Brazil (ECOCARTOON) en 2012 y el primer lugar en el tercer Concurso Internacional del Humor "Sinaloa 2014" en México.

Su trabajo también ha llegado al mundo editorial a través del libro "Impresiones de un mundo desdibujado", que publicó en el 2016 con la Editorial Almadía. En el 2019, ilustró el libro "El Regreso de la Doctora Ilustración", de Carlos Monsivais, publicado por Editorial Malpaso.

En junio de 2019 recibe el Award of Excellence en el 19th International Editorial Cartoon Competition en Canadá otorgado por The Canadian Committee for World Press Freedom y en agosto del mismo año el Premio a la Excelencia en Periodismo otorgado por la Sociedad Interamericana de Prensa (SIP).

DINAMITA FLAVIO SOSA EL ÁREA CULTURAL

# Vuelven problemas a la Sinfónica de Oaxaca

**LISBETH MEJÍA REYES**

LOS PROBLEMAS en la Orquesta Sinfónica de Oaxaca resurgieron esta semana luego de darse a conocer la renuncia de la flautista principal, María Elena Trinidad Hernández, quien durante ocho años fue parte de la agrupación.

La también solista explicó que su decisión se debe al mal trato y a las prácticas que ha observado en la relación de la Secretaría de las Culturas y Artes (Seculta) con la Orquesta Sinfónica y sus integrantes.



FOTO: ORQUESTA SINFÓNICA DE OAXACA

■ La también solista denunció mal trato y malas prácticas en la relación de la Seculta con la Orquesta Sinfónica y sus integrantes.

"Estas condiciones no corresponden a los principios de ética, respeto y profesionalismo que deben regir el trabajo artístico", expresó en la renuncia dirigida al secretario de las Culturas, Flavio Sosa Villavicencio.

En su caso, y pese a que ha participado en la segunda temporada de conciertos de la orquesta, María Elena seguía (hasta el día de su renuncia) sin recibir el convenio correspondiente para la prestación de sus servicios para dicha temporada.

Sin embargo, explicó que ya le habían pagado lo correspondiente a los meses de agosto, septiembre y octubre. Ahora, tras su renuncia, quedaba en espera del pago de su trabajo por los conciertos del 6 y 20 de noviembre, que fueron sus últimas participaciones en la agrupación que ahora dirige Faustino Díaz.

"Después de 8 años como flautista principal, decido no formar parte de la Orquesta Sinfónica de Oaxaca, ya que el trato y la situación laboral va en decadencia", agregó la intérprete junto al documento de renuncia que compartió en sus redes sociales.

María Elena subrayó que amar su profesión "no significa aceptar condiciones laborales que desvaloricen mi trabajo, mi tiempo y mi preparación".

La intérprete compartió que ahora se dedicará a consolidar un proyecto propio: "TEMPO Escuela de Iniciación Musical, donde construyo una realidad propia, honrándome a mi, a la música y los músicos".

Este nuevo problema en la Sinfónica de Oaxaca, cuyo director también ha señalado en estos dos años insuficiente promoción de los conciertos e incluso falta de espacio para los recitales, se suma a las recientes denuncias por parte de un grupo de sindicalizados en contra del titular de la dependencia, Flavio Sosa Villavicencio.

Apenas hace unas semanas, un grupo de sindicalizados acusó al secretario por negarles un espacio y actividades para su desempeño. Tras la protesta de varios días, se llegó a un acuerdo para reincorporar a las y los trabajos que seguían pendientes.

El año pasado y a principios de este, fue la Banda de Música del Estado la que también se manifestó en contra de la Seculta y para exigir una reunión con el gobernador Salomón Jara Cruz, a fin de que atendiera sus demandas laborales, entre ellas la de un incremento salarial. Finalmente, en junio se concretó el aumento salarial.



# POLICIACA

ESTA SECCIÓN PUEDE SER NOCIVA PARA LA SALUD MENTAL DE USTED Y LOS SUYOS

DESPRENDERLA NO AFECTA LA COMPAGINACIÓN

Editora: Bianca ROBLES GARCÍA

policiaca@imparcialenlinea.com
Tel. 501 8300 Ext. 3176

G






▪ Aseguraron 83 pagarés, contratos, libretas contables y tarjetones de cobro de una presunta red de préstamos “gota a gota” que operaba bajo el nombre de “Dumi Fast”.

### HAY UN REGIDOR ENTRE LOS DETENIDOS

# Caen cinco presuntos integrantes de red de préstamos “gota a gota”

**JORGE PÉREZ**

**TRAS CINCO CATEOS SIMULTÁNEOS, FUERZAS ESTATALES Y FEDERALES CAPTURARON A ADER R. M., CONCEJAL DE SANTA LUCÍA DEL CAMINO, Y A SU HERMANO VIDAL R. M., ALIAS “EL VIDAL”, SEÑALADOS DE ENCABEZAR LA CÉLULA DELICTIVA BAJO LA FACHADA DE LA FINANCIERA “DUMI FAST”**




▪ Durante las diligencias fueron detenidos cinco presuntos implicados, entre ellos un regidor de Santa Lucía del Camino y su hermano.

Oaxaca de Juárez, Oaxaca. Cinco personas, entre ellas un regidor en funciones del Ayuntamiento de Santa Lucía del Camino y su hermano, fueron detenidas durante un operativo interinstitucional desplegado para desarticular una presunta célula delictiva dedicada al esquema de préstamos ilegales conocidos como “gota a gota” y al narcomenudeo en la Zona Metropolitana de Oaxaca.

De acuerdo con los informes oficiales de la Fiscalía General del Estado de Oaxaca (FGEO), las acciones derivaron de carpetas de investigación abiertas por los delitos de fraude por usura y contra la salud, en su modalidad de narcomenudeo con fines de suministro.

## CAPTURAN A LOS PRESUNTOS LÍDERES EN SANTA LUCÍA DEL CAMINO

El despliegue incluyó la ejecución simultánea de cinco órdenes de cateo en distintos puntos de la capital y municipios conurbados.

En una primera intervención realizada en un inmueble ubicado sobre la Calzada de la República, en la colonia Fernando Gómez Sandoval, las autoridades lograron la detención de Vidal R. M., alias “El Vidal”.

De manera paralela, en otra vivienda situada en la colonia Aquiles Serdán, también en Santa Lucía del Camino, fue capturado su hermano Ader R. M., quien actualmente se desempeña como regidor por el partido Movimiento Ciudadano en dicho ayuntamiento. Ambos son señalados por las investigaciones ministeriales como los presuntos líderes de la estructura criminal.

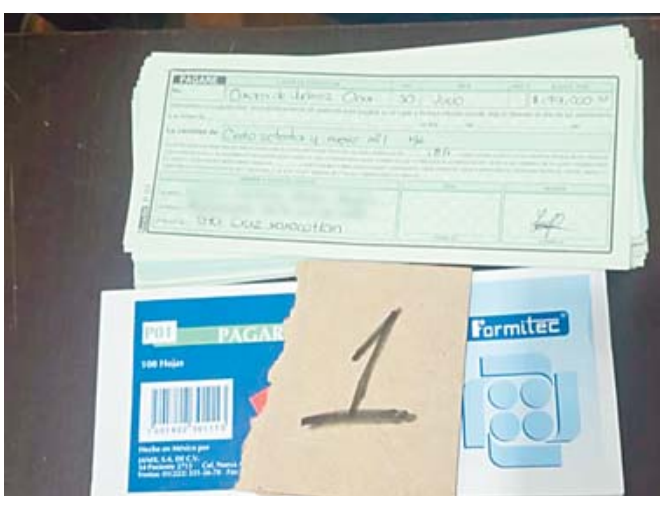


▪ Se decomisaron pagarés, dinero en efectivo, un arma de fuego y presunta metanfetamina.




▪ Fuerzas estatales y federales catearon cinco inmuebles en la Zona Metropolitana de Oaxaca.

En este segundo domicilio, los agentes investigadores aseguraron evidencia clave sobre la operación financiera de la banda: 83 pagarés firmados por diversas cantidades de dinero; una carpeta con contratos y documentación personal de solicitantes de créditos; una libreta con registros contables, listas de deudores y tarjetones de control de pagos a nombre de una financiera denominada “Dumi Fast”; varias bolsitas transparentes con una sustancia granulada y cristalina con características propias de la metanfetamina, la cual será sometida a análisis periciales para confirmar su composición química.

## DESMANTELAN CENTRO ADMINISTRATIVO Y DE COBRANZA

Un tercer cateo se efectuó en un inmueble localizado en la calle 5 de Febrero, en la agencia municipal de Cinco Señores, perteneciente a Oaxaca de Juárez. En ese punto fueron capturadas otras tres personas identificadas como piezas clave en la administración y el cobro de los créditos:

O. G. R., alias “El Tabo”, de 38 años de edad y contador de profesión, señalado como uno de los principales operadores financieros de la organización.

C. D. C. F., de 28 años, presunto encargado de las labores de cobranza. E. C. V., de 33 años de edad.

Las dos diligencias restantes tuvieron lugar en inmuebles ubicados en San Agustín Yatareni y en otro punto de Santa Lucía del Camino. Como resultado global del operativo, las fuerzas del orden decomisaron dinero en efectivo, una máquina contadora de billetes, una caja fuerte y un arma de fuego, entre otros objetos vinculados a la carpeta de investigación.

## FUERZA CONJUNTA Y SITUACIÓN JURÍDICA

En el dispositivo de seguridad y procuración de justicia participaron agentes ministeriales de la FGEO, en estrecha coordinación con elementos de la Secretaría de la Defensa Nacional (Sedena), Secretaría de Marina (Semar), Guardia Nacional, Secretaría de Seguridad y Protección Ciudadana (SSPC) federal y la Policía Estatal.

Los cinco imputados, junto con los documentos financieros, el efectivo, el arma y la presunta droga asegurada, fueron puestos a disposición del Ministerio Público, instancia que determinará su situación jurídica en las próximas horas y definirá el grado de participación de cada involucrado.

Finalmente, la Fiscalía oaxaqueña reiteró que mantendrá activos los trabajos de inteligencia y operativos en la entidad para combatir las redes dedicadas a la usura, la extorsión y el narcomenudeo.