el IMPARCIAL
DEL ISTMO
DOMINGO 19
de septiembre de 2021, Salina Cruz, Oax.
imparcialoaxaca.mx/istmo
El imparcial del Istmo / @ImparcialIstmo
Año XLIX / No. 16,598
Edición: 24 páginas

INCREMENTAN COMPRAS DE PÁNICO

Largas filas para adquirir oxígeno en Salina Cruz

El costo del producto supera los 13 mil pesos

SANTIAGO LÓPEZ

SALINA CRUZ, OAXACA- Pese a estar en semáforo epidemiológico naranja, en Salina Cruz los contagios y muertes por Covid-19 siguen al alza, y prueba de ello es la compra de pánico de cilindros de oxígeno medicinal que familiares de pacientes realizan.

Afuera de un conocido negocio ubicado al sur de esta ciudad y puerto, se pueden observar largas filas de padres, hermanos o hijos de los pacientes que esperan conseguir comprar o rellenar los cilindros de oxígeno, a fin de salvar la vida de sus enfermos.

"Al principio cuando mi familiar se enfermó en el mes de julio, el costo del oxígeno era por debajo de los 10 mil pesos, hoy supera los 13 mil pesos. Enfermarse en estos tiempos es carísimo, pero todo sea por salvarle la vida a nuestro familiar", dijo el señor Armando.

PÁGINA 5

FOTO: CORTESÍA

►Las familias de enfermos esperan durante horas para conseguir comprar o rellenar un cilindro.

MORTAL ACCIDENTE EN PARAJE LAS TEJAS

Dos personas muertas y tres lesionadas fue el saldo de un aparatoso choque múltiple registrado cerca de las 19:00 horas del viernes sobre la carretera federal 190, en el tramo Tehuantepec-Jalapa del Marqués; presuntamente la diputada local, Yarith T. C., provocó la carambola.

PÁGINA 24

CIFRAS COVID-19

10,084 POSITIVOS

1,090 FALLECIDOS

Municipio	Positivos
Salina Cruz	2,395
Juchitán	1,862
Santa María Huatulco	1,588
Tehuantepec	1,104
San Pedro Mixtepec	1,073
Pinotepa Nacional	588
El Barrio de La Soledad	587

OPINIÓN

EL CALLA´O
RESUMEN SEMANAL

el IMPARCIAL DEL ISTMO

LA PÁGINA DEL LECTOR

REFLEXIONANDO

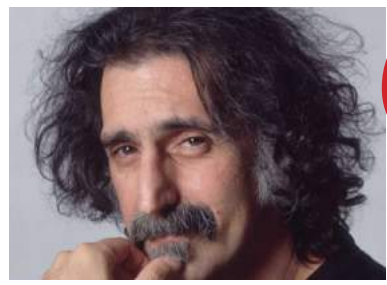

"La política es el departamento 'Espectáculos' de la industria"

Frank Zappa

EFEMÉRIDES

- **1876.** Muere en Ávalos, Chihuahua, el General Donato Guerra, combatiente de las Guerras de Reforma y la Intervención Francesa.
- **1985.** En la Ciudad de México, a las 7:19 horas, se registra un terremoto de 8.1 grados en la escala de Richter que dura 90 segundos y provoca una de las peores catástrofes en la historia del país.

SANTORAL

- **San** Exuperancio
- **San** Feliciano, obispo
- **San** Sabiniano
- **Santa** Xenia
- **Beata** María Poussepin

DIVISAS $

DÓLAR USA

COMPRA	VENTA
$ 19.44	$ 20.47

EURO

COMPRA	VENTA
$ 23.47	$ 23.47

CIENCIA Y TECNOLOGÍA

Agujero en capa de ozono ya supera tamaño de la Antártida

AGENCIAS

El agujero de la capa de ozono sobre el hemisferio sur es más grande de lo habitual y supera ya en tamaño a la Antártida, advirtieron los científicos esta semana.

El Servicio Copérnico de Monitoreo de la Atmósfera de la Unión Europea dijo el jueves que el llamado agujero de ozono, que aparece cada año durante la primavera austral, creció considerablemente durante la última semana después de haber tenido un inicio promedio.

"Las previsiones muestran que el agujero se ha convertido este año en uno bastante más grande de lo habitual", afirmó Vincent-Henri Peuch, director del servicio de monitoreo por satélite de la UE.

"Estamos ante un agujero de la capa de ozono muy grande y potencialmente profundo", añadió.

Cabe destacar que el ozono atmosférico absorbe la luz ultravioleta procedente del Sol. Su ausencia supone que la Tierra reciba más radiación de alta energía, que pueda causar daños a las células vivas.

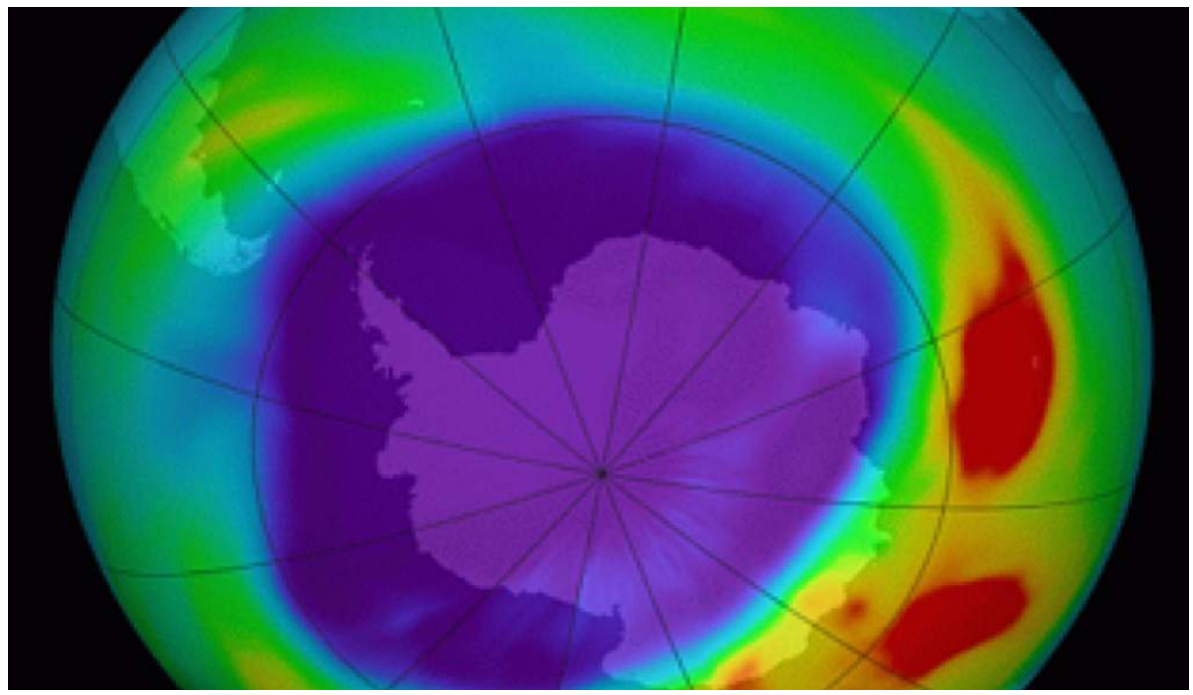

Peuch apuntó que el agujero del año pasado también comenzó sin novedades, pero que terminó siendo uno de los más duraderos desde que se tienen registros.

El Protocolo de Montreal, firmado en 1987, derivó en la prohibición de un grupo de químicos llama

dos halocarbonos, a quienes se culpa del aumento anual del agujero de la capa de ozono.

Los expertos dicen que es probable que hasta la década de 2060 no se eliminen por completo las sustancias que deterioran la capa de ozono.

DIRECCIÓN EN INTERNET:
imparcialoaxaca.mx
CORREO ELECTRÓNICO:
imparcial.istmo@gmail.com

EL IMPARCIAL DEL ISTMO, FUNDADO EL 20 DE ENERO DE 1972, es una publicación de circulación diaria, editado y distribuido por PUBLICACIONES FERNÁNDEZ PICHARDO, S.A. DE C.V. Oficinas en calle Pacífico No. 13 local 6 barrio Cantarranas, Salina Cruz, Oax., C.P. 70680. Tel. (971) 714-0513 y 714-2080. Impreso en los talleres de Publicaciones Fernández Pichardo, S.A. de .C.V. en Armenta y López 312 Col. Centro, Oaxaca, Oax. C.P. 68000. Teléfonos: (951) 516-2812, 516-9320 y 516-6699

Representante en México, D.F.: Medios Masivos Mexicanos, S.A. de C.V. Luz Saviñón 13 Piso 6, Col. Del Valle, México, D.F. C.P. 03100. Teléfono: (55) 5340-2450.

Oficinas en México, D.F.: Cleveland 33-3, Col. Nochebuena, México, D.F. C.P. 03720 Teléfonos: (55) 5611-1694 y 5611-4912

Número de Certificado de Reserva de Derechos otorgado por el Instituto Nacional del Derecho de Autor: 04-2009-071014270300-101.

Número de Certificado de Licitud de Título: 14 535

Número de Certificado de Licitud de Contenido: 12 108

Editor Responsable: **Ramón Benjamín Fernández Pichardo.**

Miembro fundador de la Asociación Mexicana de Editores (AME).

Servicios noticiosos: Agencia Reforma, Universal, Associated Press (AP), Agencia AMEX.

Conforme a la Ley, Prohibida su reproducción total o parcial sin autorización expresa de la Dirección.

Tiraje: 12,160 ejemplares

el IMPARCIAL DEL ISTMO

DIRECTORIO

BENJAMÍN FERNÁNDEZ PICHARDO
DIRECTOR Y GERENTE GENERAL

RUSVEL RASGADO LÓPEZ
COORDINADOR REGIONAL DEL ISTMO

CRISTINA OLIVERA MARTÍNEZ
EDITORA

EL PERIÓDICO **EL IMPARCIAL DEL ISTMO** ES UNA PUBLICACIÓN EDITADA POR LA SOCIEDAD MERCANTIL DENOMINADA **"PUBLICACIONES FERNÁNDEZ PICHARDO, S. A. DE C. V."** ÉSTA ÚLTIMA CUENTA CON UNA PROTECCIÓN LEGAL OTORGADA POR LA AUTORIDAD COMPETENTE QUE PROTEGE SU DERECHO DE AUTORÍA DE TODO LO ESCRITO Y FORMADO EN DICHO PERIÓDICO, EN SUS PÁGINAS ELECTRÓNICAS Y EN CUALQUIER MEDIO IMPRESO O ELECTRÓNICO CONOCIDO O POR CONOCERSE, POR LO QUE **SE PROHIBE LA REPRODUCCIÓN TOTAL O PARCIAL POR TERCEROS DE LA INFORMACIÓN** QUE APARECE EN ESTE PERIÓDICO Y SUS PÁGINAS ELECTRÓNICAS, LO QUE CONSTITUYE UNA VIOLACIÓN FLAGRANTE A LA LEY DE DERECHOS DE AUTOR SANCIONADA CIVIL Y PENALMENTE. POR LO ANTERIOR, **ABSTÉNGANSE DE PLAGIAR INFORMACIÓN TOTAL O PARCIAL, SIN NUESTRA AUTORIZACIÓN EXPRESA.**

CONVOCATORIA

el IMPARCIAL
El mejor diario de Oaxaca

EL IMPARCIAL, EL MEJOR DIARIO DE OAXACA convoca al público en general a participar en el concurso para el diseño de logotipo conmemorativo con motivo de sus SETENTA AÑOS (70).

La mejor propuesta obtendrá un **reconocimiento y premio económico** por parte de **Publicaciones Fernández Pichardo.**

CONVOCATORIA

Dirigida a:

PÚBLICO EN GENERAL Y COLABORADORES

Características de las propuestas:

Los elementos del contenido en el diseño deberán hacer referencia al **70 aniversario** del diario.
Los colores se manejarán según la creatividad del participante e imagen corporativa de la marca.
Los diseños deben ser **originales e inéditos.**
Las propuestas son **individuales.**
Pueden entregarse un **máximo de dos propuestas** por participante.
Las propuestas deben incluir el significado del logotipo en **no más de media cuartilla.**
El formato de entrega del logotipo debe ser **digital y vectorizado.**
Los diseños deben presentarse en archivo digital: **Adobe Illustrator o Photoshop,** incluyendo los códigos de color utilizados.
Las imágenes que utiliza EL IMPARCIAL son:

El Quijote de la Mancha
Heráldica FP (Fernández Pichardo)
Las propuestas pueden entregarse de forma física en sobres cerrados y de manera digital, conteniendo:

→Diseño impreso a **color** en una **hoja tamaño carta.**
→Copia de **identificación oficial** con fotografía.
→Una carta donde expresa que el diseño **es propio** y no copia o plagio de terceras personas.
→El sobre debe de estar dirigido a **Publicaciones Fernández Pichardo, al M.F. Alejandro Castro Fernández.**
→Anexar también el **significado** de la propuesta en una cuartilla.
→**Datos del participante:** -Nombre completo, dirección, teléfono celular y correo electrónico.
→O bien de **forma digital** al correo **imparcialenlinea@gmail.com** incluyendo:
→Copia escaneada o fotografía de **identificación oficial con fotografía.**
→Fotografía o copia escaneada de carta escrita donde expresa que el diseño **es propio** y no copia o plagio de terceras personas.
→El asunto del correo electrónico debe ser **"Concurso de logotipo de aniversario"** y deberá incluir los siguientes documentos antes mencionados para su validez.
→Anexar en el cuerpo del correo el significado de la propuesta en una cuartilla y los siguientes datos del participante: -**Nombre completo, dirección, teléfono celular y correo electrónico.**

Las propuestas físicas se estarán recibiendo en el área de **Publicidad** con la **Lic. Edith Feria González,** en nuestras instalaciones ubicadas en **Camino al Sabino No. 429, col. Reforma Agraria, Santa Cruz Xoxocotlán, Oax.** y digitales al correo **imparcialenlinea@gmail.com,** ambas **del 31 de agosto al 17 de septiembre.**

Si tienes alguna duda sobre la convocatoria puedes comunicarte al teléfono **951 101 88 91 o al 5018300 ext., 2083.**

Resultados:

La propuesta ganadora se dará a conocer el **martes 21 de septiembre del 2021.**

Premios:

El diseño ganador será la imagen conmemorativa del **70 aniversario** durante el periodo de **noviembre 2021 a noviembre 2022** y acompañará a nuestro logotipo en cabezal de portada del diario impreso.

El ganador obtendrá un **reconocimiento con valor curricular, un bono en efectivo y su trabajo será publicado dentro de nuestro diario.**

CLASIFICADO

Para contratar llamanos al: 954 1286590 o escribenos en: avisosclasificados@imparcialenlinea. com

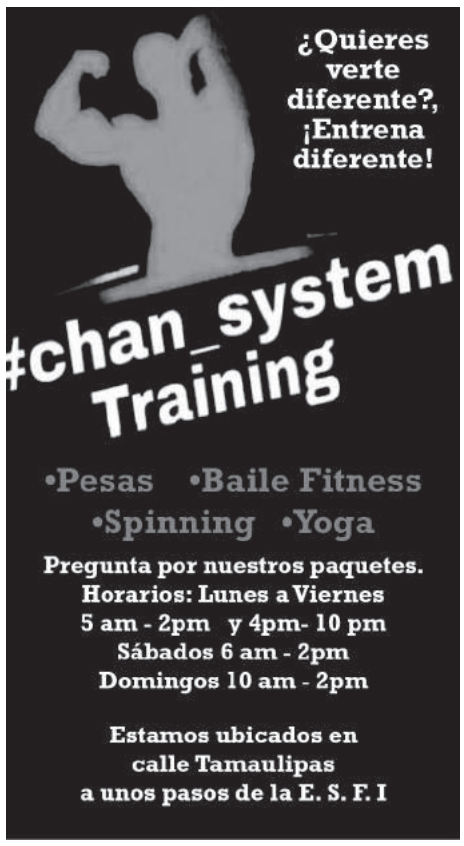

SE SOLICITA REPARTIDOR

SI CONOCES BIEN LA CIUDAD Y SABES MANEJAR MOTOCICLETA COMO REQUISITO INDISPENSABLE.

ES TU OPORTUNIDAD DE UNIRTE A NUESTRO EQUIPO DE TRABAJO

OFRECEMOS SUELDO BASE MÁS PRESTACIONES DE LEY

INTERESADOS ENVIAR SOLICITUD DE EMPLEO AL CORREO RECURSOSH@IMPARCIALENLINEA.COM O PRESENTARSE EN LA CALLE CALLE 1.º DE MAYO NÚMERO 14 - C, BARRIO ESPINAL, SALINA CRUZ, OAX. EN UN HORARIO DE 11 A 16 HORAS DE LUNES A SÁBADO.

Actualmente el costo del producto supera los 13 mil pesos; hace dos meses el precio era por debajo de los 10 mil

SANTIAGO LÓPEZ

SALINACRUZ,OAXACA- Pese a estar en semáforo epidemiológico naranja, en Salina Cruz los contagios y muertes por Covid-19 siguen al alza, y prueba de ello es la compra de pánico de cilindros de oxígeno medicinal que familiares de pacientes realizan.

Afuera de un conocido negocio ubicado al sur de esta ciudad y puerto, se pueden observar largas filas de padres, hermanos o hijos de los pacientes que esperan conseguir comprar o rellenar los cilindros de oxígeno, a fin de salvar la vida de sus enfermos.

"Al principio cuando mi familiar se enfermó en el mes de julio, el costo del oxígeno era por debajo de los 10 mil pesos, hoy supera los 13 mil pesos. Enfermarse en estos tiempos es carísimo, pero todo sea por salvarle la vida a nuestro familiar", dijo el señor Armando.

Agregó que esta es la única empresa en la región ubicada en Salina Cruz donde se puede recargar el oxígeno que se ha vuelto muy costoso y complicado adquirirlo.

"Para los que estamos sufriendo es complicado porque en ocasiones tenemos que pedir dinero prestado para comprar el insumo, o vender nuestras prendas de valor para que nuestro familiar se salve del Covid", señaló.

Ante este 'calvario' exhortó a la ciudadanía a no relajar las medidas sanitarias como el uso del cubrebocas, el lavado frecuente de manos y cuidar la sana distancia, para evitar contraer el virus que ha dejado millones de muertos en el mundo.

FOTO: CORTESÍA

► Familiares de los pacientes esperan durante horas para conseguir comprar o rellenar un cilindro.

COMPRAS DE PÁNICO

Largas filas para adquirir oxígeno en Salina Cruz

Sorteos celebrados el viernes 17 de septiembre de 2021

Tris — Desde $1

Mediodía — Sorteo No. 27518: 8 1 7 2 4

GANADORES	TOTAL A REPARTIR
9,126	$915,384.90

De las tres — Sorteo No. 27519: 8 1 0 4 7

GANADORES	TOTAL A REPARTIR
6,573	$613,333.55

Extra — Sorteo No. 27520: 7 1 1 9 1

GANADORES	TOTAL A REPARTIR
5,936	$627,379.70

De las siete — Sorteo No. 27521: 8 1 3 2 7

GANADORES	TOTAL A REPARTIR
8,122	$1'217,686.04

Clásico — Sorteo No. 27522: 7 8 4 6 4

GANADORES	TOTAL A REPARTIR
13,921	$618,246.25

Chispazo De las tres — $10

Sorteo No. 8605: 8 22 24 25 27

LUGAR	ACIERTOS	GANADORES	PREMIO INDIVIDUAL
1º	5 Números	----	---------
2º	4 Números	120	$2,313.32
3º	3 Números	2,837	$52.24
4º	2 Números	18,561	$10.00
	TOTALES	21,518	$611,413.28

Chispazo Clásico

Sorteo No. 8606: 2 7 14 17 25

LUGAR	ACIERTOS	GANADORES	PREMIO INDIVIDUAL
1º	5 Números	1	$251,797.11
2º	4 Números	313	$758.66
3º	3 Números	5,974	$43.73
4º	2 Números	38,736	$10.00
	TOTALES	45,024	$1'137,860.71

Progol 1/2 Semana

Resultados del concurso No. 550

ACIERTOS	QUINIELAS	PREMIO POR QUINIELA SENCILLA
9	18	$85,020.83

TOTAL DE PREMIOS $1'530,374.94

LOCAL		EMPATE		VISITA	
1	■ SAN LUIS			TIJUANA	1
2	FILADELFIA			AGUILAS	2
3	C. AZUL			MONTERREY	3
4	BARCELONA			B. MUNICH	4
5	VILLAREAL	■		ATALANTA	5
6	■ LIVERPOOL			MILAN	6
7	SP. LISBOA			AJAX	7
8	INTER MILAN			REAL MADRID	8
9	LEICESTER	■		NAPOLES	9

L V V V E L V V E

Siga los sorteos en vivo por internet a través de nuestro sitio www.pronosticos.gob.mx y redes sociales: Facebook: /pronosticos.gobmx, Twitter: @pronosticos_mx y Youtube: Pronosticos TV. Para mayor información consulte el reverso de su boleto o volante de apuesta. Si hubiera alguna diferencia entre los resultados publicados y los oficiales, estos últimos prevalecerán. Si desea tener una agencia de Pronósticos, comuníquese a la Subdirección General de Servicios Comerciales al 55 54820000 ext: 5400, 5402 y 5491 o contáctanos por correl electrónico en: agencias@pronosticos.gob.mx. Solicitudes de información y atención al público a las extensiones de la 5434 a la 5443

GOBIERNO DE MÉXICO | LOTERÍA NACIONAL

gob.mx/pronosticos

FOTOS: AGENCIAS

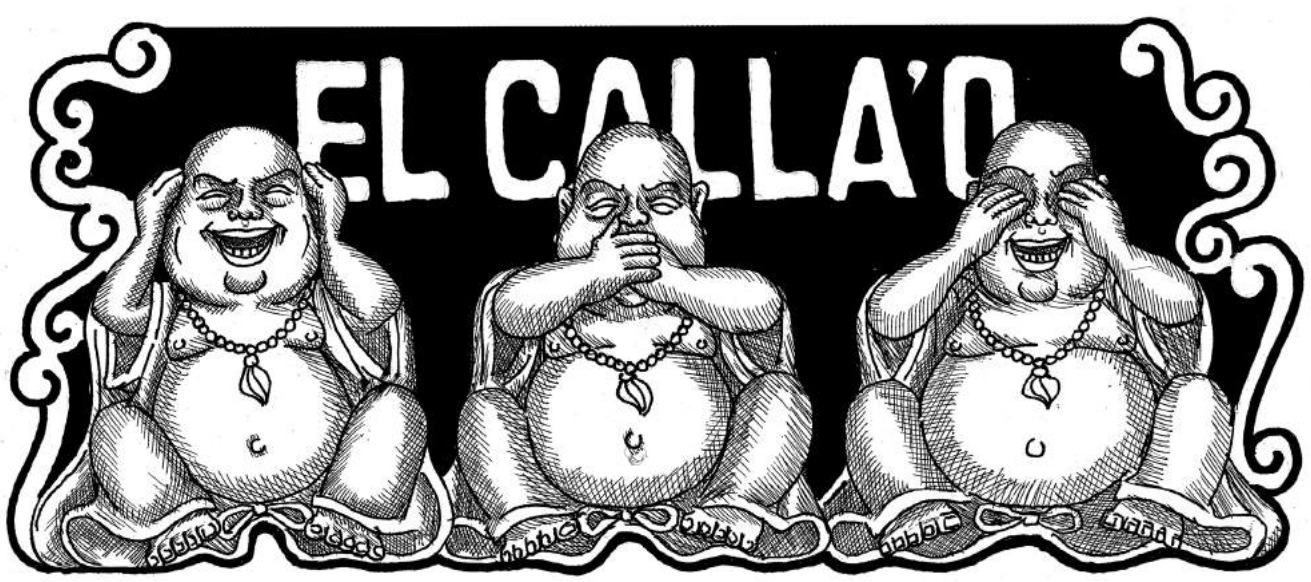

►**SUSANA HARP ITURRIBARRÍA**
Ahí la lleva.

►**EDUARDO PINACHO SÁNCHEZ**
Prepara reforma laboral.

La semana de la Independencia arrastró noticias controversiales especialmente en asuntos de política exterior, como la invitación al presidente cubano **Miguel Díaz-Canel** para ser el invitado de honor en la gala de las Fiestas Patrias, además de encendidos discursos del presidente **López Obrador** a favor del gobierno de Cuba y luego, ambos mandatarios, exacerbando el sentimiento contra España, que tanto ha permeado en las esferas del poder actual... Pero el mismo día de la exaltación al heredero de **Fidel** y **Raúl Castro**, el Parlamento Europeo reprobó ante el mundo, la conducta represiva de **Díaz-Canel** contra la población de la isla, animando a los "revolucionarios" a repeler las marchas y manifestaciones que se dieron en julio reclamando alimentos, medicinas, libertades y democracia... El mandatario caribeño viene también a participar en la llamada cumbre de la CELAC, que reúne a países de América Latina y el Caribe, con el propósito de revisar y proponer temas que, según se ve, no abordan lo importante como los problemas migratorios o la lucha contra la Covid-19, sino que quieren crear una agencia espacial, lo cual no deja de ser literalmente un sueño guajiro... Agregan que se pretende modificar a la Organización de Estados Americanos (OEA), para que ya no sea "pelele" de los Estados Unidos, como lo ha dicho el presidente AMLO... Llegó también **Nicolás Maduro** para tratar de absorber el liderazgo de la reunión, aprovechando que el presidente de Argentina se excusó... En una decisión todavía no bien digerida políticamente, el presidente invitó al gobernador saliente de Sinaloa, **Quirino Ordaz**, del PRI, para ser embajador en España y "recomponer" las relaciones con ese país, deterioradas justamente por parte de nuestro gobierno al solicitar que se pida perdón por la conquista y por el "robo y saqueo" que han hecho empresas españolas, que en realidad han obrado conforme a la ley y han creado empleos en México... También invitará al gobernador de Nayarit, **Antonio Echavarría**, del PAN, para integrarse a la 4T. Estos movimientos se perfilan como señales para desarticular a la coalición opositora que encabezan PRI y PAN precisamente... En un tema muy controvertido y delicado que exige neutralidad, el presidente de la Suprema Corte de Justicia, **Arturo Zaldívar Lelo de Larrea**, publicó un artículo en favor del divorcio, pero al mismo tiempo, por mayoría de 8-3, el pleno de la Corte aprobó el derecho a la libertad de conciencia de los médicos que por razones éticas no acepten realizar ese procedimiento quirúrgico... En las mismas fechas patrióticas, el presidente AMLO pidió al presidente norteamericano **Joe Biden**, elimine el llamado "bloqueo" a Cuba, pero el nuevo embajador de EEUU, **Ken Salazar**, en respuesta, dijo que cada país trae su propia agenda eludiendo diplomáticamente la pregunta... Oficialmente van cerca de 280 mil muertes por Covid-19, pero **Hugo López Gatell**, Subsecretario de Prevención y Promoción de la Salud, como el whisky, sigue tan campante... Una vergüenza para el antes respetable Servicio Exterior Mexicano (SEM), la actitud rastrera, poco institucional y de lamebotas, de quien en mala hora fue designada Cónsul General de México en Estambul, Turquía, **Isabel Arvide**, de pésimos antecedentes y quien, en las arengas del Grito de Independencia, incluyó cual si fuera héroe de la Patria, a López Obrador. Una mexicana presente en el acto, rechazó públicamente el desliz y dijo: "el no va"; los mexicanos ahí presentes abuchearon a la 4T... Tal como lo ofreció en la mañanera del pasado lunes 13 de septiembre, el presidente **Andrés Manuel López Obrador**, estará en territorio oaxaqueño por enésima ocasión para supervisar los programas y trabajos que ha impulsado desde su administración. Es más, ofreció que su tradicional conferencia de prensa será mañana lunes desde la

►**SALOMON JARA**
Ya en acción.

►FRANCISCO MARTÍNEZ NERI
Trabajando duro.

capital oaxaqueña... La situación económica y financiera del sector salud en Oaxaca se encuentra en números rojos, no solo por la corrupción galopante que impera en este sector y que ha convertido en nuevos millonarios a sus dirigentes... La administración gubernamental actual heredó adeudos por 30 mil millones de pesos, entre ellos la deuda del Sector Salud, por más de 9 mil millones de pesos. En efecto, la contratación de trabajadores sin los recursos para el pago está haciendo una total crisis, de los cuales más de 2 mil quedarán cesantes... Así, de esos trabajadores por lo menos 1 mil 700 trabajadores eventuales de los Servicios de Salud en Oaxaca (SSO), pasaron las fiestas patrias con el Jesús en la boca, pues el día 15 les habrían notificado concluida su contratación laboral. Este es el primer paquete de 2 mil 200 que quedarán cesantes. El tema no es nada nuevo. Se viene arrastrando al menos desde el sexenio pasado, formando un boquete financiero al que nadie, menos el gobierno de **López Obrador** le quiere entrar al rescate. Se trata de más de 5 mil trabajadores que fueron contratados fuera de norma y cuyos salarios fueron sustraídos de las cuotas que los SSO debían pagar al Sistema de Administración Tributaria (SAT) y al ISSSTE... El adeudo con ambas es, sencillamente, impagable, pues, aunque con el Hospital de la Mujer y el Niño Oaxaqueño se pretendió liquidar al ISSSTE, sólo representa una parte menor. Se deben aún, más de 4 mil millones. Eso lo sabe a la perfección el dirigente de la Sección 35 del Sindicato Nacional de Trabajadores de Salud (SNTSA), **Mario Constantino Félix Pacheco**, pero en la semana se rasgó las vestiduras para arremeter en contra del "cleptómano" titular de los SSO, **Juan Carlos Márquez Heine**. Ambos deben saber que este asunto del despido de los trabajadores no tiene vuelta de hoja. Pero, como ya es una cultura en Oaxaca, desde el pasado 15 de septiembre, se exacerbaron los bloqueos en las calles y avenidas de la capital oaxaqueña. La ciudadanía inerme pagando los platos rotos... En otros temas. Por la tarde del pasado miércoles 15 de septiembre, horas antes de pronunciar el tradicional "Grito de Independencia", el Gobernador del Estado encabezó la ceremonia de liberación de personas

►ALEJANDRO AVILÉS ÁLVAREZ
Nerviosismo hace crisis.

indígenas y de escasos recursos, en la cual entregó 156 boletas de liberación a igual número de Personas Privadas de su Libertad (PPL), beneficiando en lo que va de su administración un total de 4 mil 309 personas indígenas y de escasos recursos. En el evento que se llevó a cabo en Palacio de Gobierno, el ejecutivo estatal refirió que, como parte del programa de liberación, estas personas obtuvieron su libertad, de las cuales, 50 forman parte de los 681 internos en el país que este miércoles fueron puestos en libertad como parte del decreto que firmó el presidente **Andrés Manuel López Obrador** para que estuvieran libres quienes fueron víctimas de tortura, padecen una enfermedad crónica o que, en más de 10 años no han recibido sentencia... El Poder Judicial continúa con los preparativos para la entrada en vigor el próximo uno de octubre de la Reforma Laboral en el Estado en rubros como la capacitación, selección de personal especializado y las sedes de los juzgados laborales. En el tema de personal especializado como la designación de jueces, juezas, secretarias y secretarios instructores, se han llevado a cabo las etapas de valoración curricular y entrevistas; en tanto que, para los próximos días está programado un examen teórico-práctico. En relación con las sedes se trabaja en la habilitación de los espacios donde estarán los tribunales que funcionarán en el inmueble que se encuentra en la agencia de Santa María Ixcotel y que anteriormente era ocupado por los juzgados penales. En seguimiento a este tema, el titular del Poder Judicial, magistrado **Eduardo Pinacho Sánchez** se ha reunido con el gobernador del Estado y diputados del Congreso local ya que es un reto que requiere de la colaboración de instancias de los tres Poderes del Estado que trabajan de manera coordinada para cumplir en tiempo y forma con el nuevo modelo laboral, en el cual se prioriza la conciliación... El pasado lunes por la mañana –de dice que al filo de las 6:30 am-, frente a su domicilio de la Colonia Reforma, fue ejecutado por desconocidos, el magistrado del Tribunal de Justicia Administrativa del Estado de Oaxaca, **Enrique Pacheco Martínez**, quien fuera hace algunos ayeres, Subprocurador de Justicia y Coordinador de lo que hoy es la Agencia Estatal de Investigaciones (AEI), antes Policía Ministerial del Estado. Este crimen artero y cobarde representa no sólo un serio desafío para el Estado de Derecho sino un reto para el sistema de justicia del estado. Desde luego que no un hecho menor, habida cuenta que llegó precedido de una cadena de homicidios dolosos y feminicidios en el interior del estado, de lo que dimos cuenta puntualmente, en nuestra Sección Policíaca el pasado lunes. Es más, el domingo 12 de septiembre se dio un triple homicidio en la población de San Pedro Totolapan... El mismo lunes, luego de encabezar la ceremonia del 174 aniversario de la Gesta Heroica de los Niños Héroes de Chapultepec, donde autoridades estatales, municipales y militares, rindieron honores a los cadetes que lucharon por la defensa de México ante la invasión del ejército estadounidense y en donde el General de División Diplomado de Estado Mayor, **Cruz Eduardo Vega Rivera**, Comandante de la Octava Región Militar dio el pase de lista de honor a los Héroes de la Gesta Heroica de Chapultepec, el titular del ejecutivo estatal se refirió al hecho criminal citado. Dijo que será la Fiscalía General del Estado la que investigue los móviles del referido crimen de **Pacheco Martínez**, pero –insistió- en que Oaxaca es una entidad segura. ja, ja, ja... Puede parecer una paradoja, pero según una nota de la agencia EFE, ese mismo día 13 de septiembre, seis colombianos que hicieron llegar 19 mil kilos de cocaína a Estados Unidos vía Cártel de Sinaloa, se declararon culpables en la Fiscalía del Distrito de Florida. Dice textualmente la nota: "todos ellos formaban parte de una organización criminal transnacional que enviaba naves semi-submarinas con droga desde Colombia a través del Océano Pacífico hasta Oaxaca, donde

►ANA VASQUEZ COLMENARES
Por el empoderamiento.

►**FREDIE DELFÍN AVENDAÑO**
Consuma golpe al IAIP.

la recogían miembros del Cártel de Sinaloa, según documentos oficiales". Sin comentarios… Pese a que la controversia por inconstitucionalidad que interpusieron ante la Suprema Corte de Justicia de la Nación (SCJN), diversos organismos como el Instituto Nacional de Acceso a la Información (INAI), en rechazo a la desaparición del Instituto de Acceso a la Información y Protección de Datos Personales (IAIP), luego de la trastada de cambiarle el nombre, a iniciativa del flamante diputado y presidente de la Junta de Coordinación Política del Congreso local, **Fredie Delfín Avendaño**, la bancada de Morena ya lanzó la convocatoria para la designación de comisionados y funcionarios, para que antes de que algunos pelen gallo, dejar a sus recomendados… En efecto, ni siquiera ha tenido res-

►**EVIEL PÉREZ MAGAÑA**
¿Revivirá cadáver tricolor?

puesta la citada controversia, pero cual vil madruguete, los (as) diputados (as) que en breve se irán a la fría banca del desempleo, pretenden imponer a comisionados y funcionarios. Como ya hemos dicho, hoy más que nunca el espíritu que permitió la creación de las leyes de transparencia y la constitución de los órganos garantes, impulsado por el "Grupo Oaxaca", se prostituyó. El registro de aspirantes estará a cargo de la diputada del Partido Acción Nacional (PAN), **María de Jesús Mendoza Sánchez**, cuyo ex esposo fue titular de la desaparecida Comisión de Transparencia, Acceso a la Información y Protección de Datos Personales de Oaxaca (COTAIPO), en los inicios del gobierno de **Gabino Cué**. Ahora el nuevo órgano tendrá el kilométrico nombre de Órgano Garante de Transparencia, Acceso a la Información, Protección de Datos Personales y Buen Gobierno. Se devanaron los sesos nuestras acémilas legislativas… Este organismo será una dependencia gubernamental que solo servirá para tapar las trapacerías oficiales… Al fin y luego de tanta alharaca, se puso en funcionamiento, en fase de prueba, el sistema de transporte denominado Citybus, cuyos trabajos iniciaron desde los dos últimos años de gobierno de **Gabino Cué** y se pone en operación a poco de entrar en el quinto año de gestión del gobernador **Alejandro Murat**. El nuevo sistema de transporte, algo que la ciudadanía de la capital y los Valles Centrales han demandado desde hace tiempo, un sistema decoroso y eficiente, inició operaciones en una ciudad que hoy en día

asemeja un paisaje lunar, calles en mal estado y cientos de baches. Si bien es cierto que se realizó una labor de concientización a través de los medios de comunicación, apercibiendo a los infractores que la invasión del carril asignado al Citybus tendría una multa de al menos 20 mil pesos, no faltaron los necios y obstinados que siguieron en lo mismo. Los bloqueos impidieron que el estreno de la ruta con la que se inauguró este sistema fuera exitosa… El Citybus será un monumento conmemorativo para tapar la corrupción pasada y presente… Por lo visto, el nerviosismo y la ansiedad entre la clase política oaxaqueña ante el inicio del proceso electoral 2021-2022, para renovar el poder ejecutivo y la falta de definición para designar candidaturas en los partidos políticos está minando seriamente la salud de algunos de los prospectos, a quienes ya se les cuecen las habas. Hace al menos un mes, un desvanecimiento y luego una cirugía para extirpar presuntamente un coágulo en el cerebro, puso en entredicho la salud del senador **Salomón Jara Cruz**, quien –dicen- ya se ha recuperado, gracias a la fortaleza y buena madera del serrano. La semana anterior se escuchó en el Congreso del Estado, sobre el estado de salud del diputado priista, **Alejandro Avilés Álvarez** que, –así se comenta- por segunda ocasión ha sido intervenido por problemas cardíacos. En breve –nos comentan- habrá de requerir marca-pasos. Y eso que aún no empiezan las campañas y la caballada ya se está echando… Atribulado porque algunos acuerdos de paz entre comunidades que libran conflictos agrarios, no han cuajado después de la foto, como es el caso de Santa Catarina Yosonotú y Santa Lucía Monteverde, que propició el asesinato del agente municipal de Morelos, agencia del primero, **Feliciano Morales**, dicen que el titular de la Secretaría General de Gobierno, **Francisco Javier García López**, lo ha resentido en su salud. Los coletazos son más que evidentes. Cabe señalar que en noticiero nacional apareció la foto del dron que grabó primero el incendio, que derivaría en el asesinato del citado agente municipal. La pregunta es: ¿quién lo operó?... Quien al parecer ni sufre ni se acongoja, salvo cuando le dicen que desde Palacio Nacional alguien que no es de Morena podría ser ungido como candidato a la gubernatura, es la senadora **Susana Harp**. Si bien lleva su aspiración con mucha discreción tal parece que ya le empiezan a pesar algunos de sus colaboradores y fans, más aquellos que le han vendido cual si fueran cuentas de vidrio, que en los medios nacionales y locales, ellos tienen mano. Capítulo aparte merece el llamado "Demonio de Tasmania", **Flavio Sosa Villavicencio**, converso ya como el principal promotor de la senadora **Harp**, que seguramente no será de gran ayuda dados los pésimos antecedentes del incendiario del 2006. Si bien es cierto, como dijimos la semana anterior, son tiempos de

►**NATIVIDAD DÍAZ JIMÉNEZ**
PAN, una entelequia.

sumar, también lo son de andar con pies de plomo para no forjar compromisos que, más tarde que temprano, se conviertan en una pesada carga política… Y hablando de aspirantes. En la encuesta que publicamos en "El Mejor diario de Oaxaca", hace una semana, la senadora de Morena figura en primerísimo lugar, seguida de **Eviel** Pérez Magaña, quien se posiciona en segundo lugar, desde los partidos de la oposición. Llama la atención pues si bien el tuxtepecano tiene un buen ascendiente político entre los oaxaqueños, sin embargo, el partido que preside, el PRI, parece haber entrado en una etapa de parálisis o inactividad. Nadie escucha del tricolor por ningún lado. Se entiende que, desde 2018 la plaza ya está entregada a Morena, sin embargo, insistimos en que políticamente hablando, nunca hay resultados definitivos… En lo que se refiere al Partido Acción Nacional (PAN), o lo que queda del mismo en Oaxaca, se trata ya de una entelequia. Ayer se celebraron los 82 años de fundación de dicho partido, con la presencia de algunos personajes y "estructuras partidistas". Sin embargo, los restos blanquiazules que sigue dirigiendo la hoy diputada federal y próxi-

►DANIEL GUTIÉRREZ GUTIERREZ
De risa.

ma a ser local, **Natividad Antonia Díaz Jiménez**, a pesar de ser la segunda fuerza política en el país, aquí nada más no pinta. Ni reuniones con la militancia ni convocatorias para unir fuerzas. Nada. A ver si **Juan Mendoza Reyes**, que es el operador estrella, se pone las pilas para rehacer las filas maltrechas del partido que fundó Gómez Morín… Con bombo y platillo –aunque de manera discreta, en virtud de los protocolos sanitarios- se celebraron los festejos patrios en el Consulado General de México en Sao Paulo, Brasil, en donde despacha el oaxaqueño **Raúl Bolaños Cacho Guzmán**, como titular. Representantes del sector cultural, empresarial y académico de esta ciudad brasileña, emitieron sus comentarios sobre la importancia de la relación de hermandad entre ambos países, haciendo alusión a los 211 años del inicio del movimiento por la Independencia de México… En el tema sanitario, es importante señalar que Oaxaca fue ubicada en cuarto lugar a nivel nacional en lo que se refiere al Programa de Vacunación contra Covid-19, después de Chiapas, Puebla y Campeche. Sólo el 55% de oaxaqueños han sido vacunados, frente al 68% que han sido en todo el país. Siguen pues los traspiés, falta de organización y compromiso con la salud de la ciudadanía, responsabilidad que en mala hora la fue asignada a la delegación de los Programas Bienestar, que encabeza **Nancy Ortiz Cabrera** que, si en algún momento sonó como aspirante a la gubernatura por su partido, Morena, ya debe irse despidiendo de dicha posibilidad. Aunque ya cumplió con la vacunación de menores de edad que lograron el amparo de un Juez de Distrito, promovido primero por la abogada **Alma Franco Vargas**… Otra pifia de la LXIV Legislatura del Estado. A casi tres meses de haber designado a la maestra **Edilberta Cruz Regino**, como titular de la Comisión Estatal de Búsqueda de Personas del Estado de Oaxaca, dicho membrete no tiene asignado presupuesto para operar. A poco más de un mes de terminar su deplorable gestión, nuestros (as) flamantes representantes populares siguen dando palos de ciego y traspiés… Muy bien por el trabajo que viene realizando la Secretaría de las Mujeres de Oaxaca que encabeza **Ana Vásquez Colmenares**, en materia de empoderamiento y autonomía económica de las mujeres. Muestra de ello es la gestión realizada con el Consulado mexicano en Nueva York para que artesanas oaxaqueñas de las diferentes regiones del estado viajen a la gran manzana a exhibir y comercializar sus productos artesanales y gastronómicos en el marco de las festividades por la Independencia de México. Gracias al crédito otorgado en el marco del programa de la SMO "Mujeres que inspiran" las maestras artesanas oaxaqueñas pueden vender sus productos lo que fortalece su empoderamiento y autonomía económica. Además de exhibir el trabajo artesanal que hacen con sus propias manos y que dan cuenta de la riqueza cultural, artesanal y gastronómica de las diferentes regiones del Estado… El mal estado de la ciudad ha sido motivo de puntos de acuerdo y apercibimientos de parte de la LXIV Legislatura del estado al edil **Oswaldo García Jarquín**, sin embargo, el desafecto entre sus propios correligionarios de Morena, se dejó entrever la semana anterior, cuando la bancada de su partido aprobó una iniciativa para que se lleve a cabo de inmediato, la entrega-recepción al presidente municipal electo, **Martínez Neri**, pues existen indicios de un mal manejo administrativo, falta de transparencia en el ejercicio del gasto y demasiados pendientes, que no puede heredarse, así como así a la administración entrante. Se trata de una acción inédita de parte de la bancada de Morena hacia uno de sus correligionarios, pero que no le falta razón ante el estado tan desastroso que presenta la capital oaxaqueña, que ha sido eje de escarnio público y demanda de los diversos sectores sociales… por ello no sabemos si felicitar o darle nuestro más sentido pésame al presidente electo **Francisco Martínez Neri**, pues no solo heredará la quiebra municipal y el cúmulo de deudas y problemas como la corrupción, el ambulantaje, la inseguridad, vialidades desechas, la basura, los voraces sindicatos, etc… La ciudadanía tiene puesta la confianza y esperanza en su nuevo Presidente Municipal **Martínez Neri** para que le devuelva la dignidad y belleza a la Ciudad de Oaxaca después de dos trienios de ineptitud y de una interminable borrachera… La Coordinación Estatal de Protección Civil de Oaxaca (CEPCO), hace un llamado a la población oaxaqueña y a las dependencias de los tres niveles gobierno, a participar en el Segundo Simulacro Nacional que se efectuará este domingo 19 de septiembre en punto de las 11:30 horas. Recomienda a la ciudadanía no alarmarse, mantener la calma y participar ante la activación de las sirenas del Sistema de Alerta Sísmica de Oaxaca (SASO) en la ciudad capital y municipios conurbados. El Segundo Simulacro Nacional contará con una hipótesis de un sismo de magnitud 7.2 con epicentro a 35 kilómetros de la población de Acatlán de Osorio en el estado de Puebla, para poner en práctica la capacidad de respuesta de los tres niveles de gobierno, iniciativa privada y sociedad en general ante la presencia de un movimiento telúrico… Ojalá y que este simulacro no sea como los anteriores, en los que sólo participan funcionarios y empleados de gobierno, pues en plazas, restaurantes, cafés, parques públicos y otros, nada más nadie se mueve… Por cierto, grave el tema del enfrentamiento entre elementos de la Policía Municipal, al mando del Coordinador de Seguridad Pública, Protección Civil y Vialidad, **Marcos Fredy Hernández**, con comerciantes del mercado de Abasto, el pasado jueves. Éstos acusaron exceso de fuerza y agresión policial. Hubo heridos y patrullas con graves daños… En las redes sociales fue motivo de pitorreo la actitud incongruente, hipócrita y doble cara del diputado federal, **Daniel Gutiérrez Gutiérrez**, quien le quiso hacer al buen samaritano diciéndole a los vecinos de la zona del Istmo de Tehuantepec, que han sido duramente fustigados por las tormentas e inundaciones, algo así que no se preocupen, que él como diputado federal de la LXV Legislatura federal está presto para apoyarlos con los recursos del Fondo Nacional de Desastres Naturales (FONDEN), por cuya desaparición votó a favor el atolondrado legislador, además, hambreador de la obra pública de los municipios de la Sierra Sur… Bueno, al menos como buen demagogo dijo estar preocupado, pues de los legisladores istmeños como **Carol Antonio Altamirano**, el pozolero **Irán Santiago Manuel** o el novato **José Antonio Estefan Gillessen**, nada más "ni esta boca es mía". Ahí es donde deben devolver la migaja del voto que recibieron, pero a sus paisanos no les tiran ni un lazo. Por eso muchos insistimos: ¿qué les deben los oaxaqueños a esa caterva de inútiles, faltistas, sin iniciativas ni subidas a tribuna, llamados diputados federales? Nada… De colofón: las ejecuciones, feminicidios, homicidios dolosos y otros delitos que se cometen en la entidad, no significa que estemos en un Edén o remanso de paz. No estamos mejor que cualquiera de las entidades del país calificadas como inseguras. El tema recurrente en los ámbitos de la Seguridad Pública, de que somos una de las entidades más seguras del país, en Oaxaca ya no convencen a nadie. Por favor, funcionarios de la SSO, en donde manda Heliodoro Díaz **Escárraga**, dejen ya de regodearse en la comodidad de las estadísticas que poco o nada tienen que ver con la realidad, tal cual la percibe la sociedad… Desde esta columna le enviamos nuestras condolencias y más sentido pésame al maestro **Enrique Pacheco Álvarez**, por el fallecimiento desafortunado de su hijo **Enrique**, ambos del afecto de los editores y directivos de esta casa editorial. Junto a nuestro pésame va también la exigencia de que este asesinato no quede impune y que luego de la investigación se castigue, conforme lo dispone la ley, a los autores materiales e intelectuales… Y es todo por hoy. Feliz domingo. Chupes ligeros, botana abundante y no me digan nada… mejor quédense callados.

►NANCY ORTIZ CABRERA
Siguen traspiés.

►ENRIQUE PACHECO MARTÍNEZ
Crimen deleznable.

FOTO: AGENCIAS

►El mandatario nacional se dijo a favor de fortalecer el mercado interno del continente.

DISCURSO EN LA CUMBRE DE LA CELAC

Llama AMLO a imitar a la UE en América Latina

El presidente López Obrador convocó a los países de Centro y Sudamérica, así como del Caribe, a construir una comunidad económica similar a la que dio origen a la actual Unión Europea

AGENCIAS

CIUDAD DE MÉXICO. - El presidente Andrés Manuel López Obrador convocó este sábado a los países de Centro y Sudamérica, así como del Caribe, a construir una comunidad económica similar a la que dio origen a la actual Unión Europea.

El llamado, inscrito en un renovado ímpetu de la política exterior mexicana, fue realizado hoy por López Obrador durante su mensaje inaugural de la Cumbre de la Comunidad de Estados Latinoamericanos y Caribeños, un escenario de severas críticas a Estados Unidos. así como a la Organización de Estados Americanos (OEA).

Con la presencia de una decena de mandatarios de la región, López Obrador expresó su idea de avanzar en la conformación de una comunidad económica, bajo tres principios:

La no intervención y la libre autodeterminación de los pueblos; la cooperación para el desarrollo y la ayuda mutua para combatir la desigualdad y la discriminación.

La propuesta del mandatario mexicano es una extensión de su pronunciamiento por abandonar la OEA y construir una nueva relación entre los países del continente, razón por la que convocó al encuentro.

De hecho, entre los temas que abordó en su discurso de hoy, destaca el llamado a Estados Unidos y Canadá a una integración económica y a terminar con bloqueos y malos tratos, expresión que mantiene vigente su posicionamiento del pasado 16 de septiembre, cuando llamó a Estados Unidos a levantar el bloqueo económico a Cuba.

El llamado a las dos naciones del norte incluyó también la propuesta de un acuerdo económico de la región para fortalecer el mercado interno del continente, al afirmar que este es deficitario con Europa y Asia. Al respecto, mencionó una serie de ventajas para la producción y comercialización de mercancías dentro del continente.

Las críticas del presidente López Obrador se centraron en Estados Unidos, país del que, dijo, desde 1961 no invierte en cooperación y desarrollo, excepto en los últimos 10 años en los que sólo ha invertido 10 mil millones de dólares para beneficio de los pueblos de América Latina y el Caribe.

Para López Obrador es tiempo de acabar con el "letargo", planear una relación nueva y vigorosa, así como acabar con la política de bloqueos y malos tratos.

¿Listo para el simulacro?

AGENCIAS

CIUDAD DE MÉXICO. - Este domingo 19 de septiembre en la Ciudad de México se llevará a cabo el segundo Simulacro Nacional 2021 que se realizará en conmemoración del 36 aniversario del sismo de 1985 y el cuarto del de 2017

La hipótesis será de un sismo de 7.2 grados con epicentro a 35 kilómetros al este de Acatlán de Osorio, Puebla y con una profundidad de 55 kilómetros.

Myriam Urzúa Venegas, titular de la Secretaría de Gestión Integral de Riesgos y Protección Civil (SGIRPC), informó que el simulacro se llevará a cabo a las 11:30 horas donde se activará la alerta sísmica en los 12 mil 826 postes que hay en la capital.

El director General del Centro Nacional de Prevención de Desastres, Enrique Guevara, explicó que para el simulacro se prevé que la intensidad sea fuerte para Puebla, Morelos, Estado de México y Ciudad de México.

PASOS A SEGUIR

- **Una** vez que se escuche la alerta, la población deberá activar los protocolos de Protección Civil, en tanto que el Gobierno capitalino pondrá en marcha el protocolo de actuación del Plan de Emergencia Sísmica y se instalará el Comité de Emergencia en el C5, encabezado por la jefa de Gobierno.
- **También** será activada toda la coordinación territorial piramidal en las alcaldías, en las coordinaciones territoriales, en los cuadrantes de la Ciudad, es decir, que participarán 5 mil funcionarios de diversas dependencias.
- **Durante** la realización del simulacro, no se deben dejar las medidas preventivas contra Covid-19, por lo que se deberá implementar el uso de cubrebocas, careta, mantener una sana distancia de 1.5 metros y usar gel antibacterial o sanitizante.

OBJETIVO DEL SIMULACRO

- - Informar a la población y la ciudadanía
- - Difundir la cultura de la Protección Civil
- - Mejorar la capacidad de respuesta a la emergencia y desastres de los integrantes del SINAPROC
- - Evaluar y corregir una respuesta eficaz ante posibles situaciones reales de emergencia o desastre
- - Examinar qué tan seguro es el inmueble y sus alrededores
- - Preparar las acciones que se deben llevar a cabo para mejorar las condiciones de seguridad

CÓMO PREPARARSE

- **a)** Realizar un plan para saber qué hacer
- **b)** Simular situaciones de emergencia
- **c)** Asignar responsabilidades a cada persona
- **d)** Tener a la mano directorio telefónico, botiquín y documentos importantes
- **e)** Identificar zonas de seguridad, salidas de emergencia y puntos de reunión.

ALGUNOS ESTADOS

- **que** participarán
- - Baja California Norte
- - Baja California Sur
- - Campeche
- - Ciudad de México
- - Chiapas
- - Chihuahua
- - Coahuila
- - Durango
- - Estado de México
- - Guerrero
- - Hidalgo
- - San Luis Potosí
- - Sinaloa
- - Yucatán
- - Zacatecas

ESTADOS DONDE SONARÁ LA ALARMA

- **la** alerta sísmica
- - Chiapas
- - Ciudad de México
- - Estado de México
- - Guerrero
- - Michoacán
- - Oaxaca
- - Puebla
- -Tlaxcala

TRATAN DE MANEJAR SOLICITUDES DE ASILO

Afina EU plan para deportar a miles de migrantes haitianos

La deportación representa una respuesta rápida a la gran afluencia de personas que repentinamente cruzaron la frontera desde México y se congregaron bajo un puente y sus alrededores

FOTO: AGENCIAS

▪ Los migrantes montaron tiendas y construyeron refugios improvisados con carrizo, unas cañas grandes.

13 MIL 700
personas

2
mujeres han dado a luz

AP

El gobierno del presidente Joe Biden afinaba el sábado un plan definitivo para deportar a muchos de los miles de inmigrantes haitianos que entraron repentinamente a una ciudad fronteriza de Texas y enviarlos de regreso a su tierra natal caribeña. La deportación representa una respuesta rápida a la gran afluencia de personas que repentinamente cruzaron la frontera desde México y se congregaron bajo un puente y sus alrededores.

Los planes aún no se han detallado, pero presumiblemente involucrarían de cinco a ocho vuelos diarios que comenzarían el domingo, según un funcionario con conocimiento directo de los planes y que no estaba autorizado para hablar del asunto públicamente, por lo que habló con The Associated Press con la condición de anonimato. San Antonio, la ciudad importante más cercana a Del Río, donde se han reunido los migrantes, podría ser uno de los puntos de salida.

El funcionario dijo que el número de vuelos dependerá de la capacidad operativa y de la voluntad de Haití, pero que se estaba haciendo un "buen avance".

Otro funcionario gubernamental que habló bajo condición de no ser identificado dijo esperar dos vuelos diarios cuando mucho y que a todos los migrantes se les aplicarán pruebas diagnósticas de Covid-19.

Las autoridades estadounidenses cerraron el paso al tránsito de vehículos y personas en ambos sentidos en el único cruce fronterizo en Del Rio, Texas, después de que se desató un caos el viernes y el gobierno se vio ante un nuevo desafío mientras trata de manejar la gran cantidad de solicitantes de asilo que han estado llegando a suelo estadounidense.

La Oficina de Aduanas y Protección Fronteriza de Estados Unidos (CBP por sus iniciales en inglés) dijo que cerraría el cruce en la frontera con Ciudad Acuña, México, a fin de "responder a necesidades urgentes de seguridad". Se pidió a los viajeros que se dirigieran a Eagle Pass, Texas, a 91 kilómetros (57 millas) de distancia.

Los haitianos cruzaron libremente el río Bravo (o río Grande, que es la denominación que se usa en inglés) y con un flujo constante, yendo y viniendo entre Estados Unidos y México a través de aguas que les llegaban hasta las rodillas, algunos de ellos con niños pequeños sobre los hombros.

Al no poder comprar provisiones en Estados Unidos, regresaron brevemente a México en busca de alimentos y cartones para establecerse, al menos temporalmente, debajo o cerca del puente en Del Río, una ciudad de 35 mil habitantes que se ha visto muy presionada por los flujos migratorios en los últimos meses.

Los migrantes montaron tiendas y construyeron refugios improvisados con carrizo, unas cañas grandes. Muchos se bañaron y lavaron ropa en el río.

La gran mayoría de los migrantes que estaban en el puente el viernes eran haitianos, dijo el juez del condado de Val Verde, Lewis Owens, quien es el principal funcionario electo del condado y cuya jurisdicción incluye a Del Rio. Algunas familias llevan hasta seis días bajo el puente.

Había pilas de basura de 3 metros de ancho y al menos dos mujeres han dado a luz, incluida una que dio positivo a Covid-19 tras ser llevada a un hospital, añadió Owens.

El sheriff del condado de Val Verde, Frank Joe Martinez, calculó que la multitud era de 13 mil 700 personas y dijo que habría aún más haitianos viajando a través de México en autobús hacia la frontera.

El plan final de vuelos de deportación, aunque potencialmente masivo en escala, depende de la forma en que respondan los haitianos. Podrían tener que enfrentar una elección: mantenerse donde están, a riesgo de ser devueltos a su empobrecida patria, destrozada por la pobreza, la inestabilidad política y un terremoto reciente, o volver a México. Los niños que viajan sin compañía de un adulto están exentos de las expulsiones expeditas.

EN ESCENA

imparcialoaxaca.mx

MUESTRA DISCO FULMINANTE

Acompañan a Enrique Iglesias en el "Final"

El cantante ha publicado este viernes la primera parte de lo que podría ser su despedida discográfica

EFE

Enrique Iglesias ha publicado este viernes "FINAL (Vol.1)", la primera parte de lo que podría ser su despedida discográfica, con un repertorio que cuenta como colaboradores con los puertorriqueños Bad Bunny, Nicky Jam, Myke Towers, Wisin, Farruko y los cubanos Descemer Bueno y Pitbull.

Hijo del también cantante Julio Iglesias, este madrileño nacido en 1975 sorprendió a todos en su día cuando, sin haber dado nunca muestras externas de inclinaciones artísticas, en 1995 publicó su primer álbum, el homónimo "Enrique Iglesias", un éxito del que se despacharon 5 millones de copias.

"FINAL" es un trabajo fulgurante de poco más de media hora que incluye 11 canciones, muchas de ellas ya conocidas e interpretadas principalmente en español, con querencia por los ritmos caribeños, pero con algunos cortes inéditos en inglés y más discotequeros como el inicial 'Chasing The Sun'.

"El título tiene mucho significado. Intento deciros que podría ser mi último álbum. No es algo que haya pensado los últimos meses, sino los últimos años", explicó el músico español en una comparecencia ante los medios hace un par de semanas."

Cuenta con el tema "Pendejo" como nuevo sencillo y toma el relevo siete años después a "Sex And Love" (2014), un tiempo en el que Iglesias se había limitado a publicar temas sueltos, como es el caso de "Súbeme la radio", uno de sus grandes éxitos recientes, que también ha sido incluido en este trabajo.

De hecho, el álbum parece más una recopilación de todos los sencillos de los últimos años, como "El baño", lanzado en 2018 junto a Bad Bunny, el mismo año de "Move To Miami" con Pitbull; "Duele el corazón", con Wisin, que lo hizo en 2016; o "El perdón", con Nicky Jam, que se remonta a 2014 y apareció en un grande éxito del puertorriqueño.

En su repertorio no aparecen ni Ricky Martin ni Sebastián Yatra, sus compañeros de viaje en la gira que inicia en pocos días por EE.UU. y junto a los que dio la noticia de su despedida discográfica.

Sí lo hace la joven promesa del urbano latino Myke Towers, presente en "Te fuiste", uno de los pocos temas nuevos de este trabajo junto a 'Me pasé' con Farruko, que vio la luz este verano.

"Nunca voy a parar de hacer música y escribir canciones, me encanta, pero voy a hacerlo de otra forma, no necesariamente empaquetado como un álbum", explicó a principios de septiembre, antes de reconocer ante los medios que le lleva "una eternidad" hacer un disco.

Con sus siguientes trabajos, como "Vivir" (1997) y "Enrique" (1999), asentó su carrera internacional y logró penetrar en el mercado estadounidense con temas como "Bailamos" o "Rythm Divine".

Con el citado "Sex And Love" consiguió el mayor pelotazo de su trayectoria, "Bailando", con el que se convirtió en uno de los primeros artistas comerciales que posó sus oídos en la hasta entonces marginalizada música urbana latina, despertando de nuevo el interés de todo el mundo por la música caribeña y anticipándose tres años al "Despacito" de Luis Fonsi.

> **"Nunca voy a parar de hacer música y escribir canciones, me encanta, pero voy a hacerlo de otra forma, no necesariamente empaquetado como un álbum"**
> Enrique Iglesias, cantante, compositor, productor discográfico y actor.

▶ "FINAL" es un trabajo fulgurante de poco más de media hora que incluye 11 canciones.

FOTO: AGENCIAS

el IMPARCIAL
DE LA COSTA
DOMINGO 19
de septiembre de 2021, Puerto Escondido, Oax.
imparcialoaxaca.mx/costa
Año 0 / No. 1,221
Edición: 24 páginas

FOTO: CORTESÍA

►Exhortan a la población para que participe en punto de las 11:30 horas de este domingo.

HIPÓTESIS DE MAGNITUD 7.2 GRADOS

Realizarán simulacro de sismo

Protección Civil aplicará los protocolos de seguridad

MARIO MÉNDEZ

PINOTEPA NACIONAL, OAX. - Con la finalidad de fomentar la cultura de la protección civil en las familias, este domingo se llevará a cabo a las 11:30 horas un simulacro de sismo en Pinotepa Nacional Oaxaca.

Este evento está convocado por el Gobierno Federal para recordar los sismos de 1985 y 2017, ambos ocurridos un 19 de septiembre que afectaron a la Ciudad de México y al Istmo de Tehuantepec en el estado de Oaxaca.

Los simulacros permiten identificar qué hacer y cómo actuar en caso de una emergencia, como en este caso por los sismos que se registran diariamente en esta ciudad de la Costa oaxaqueña.

Por tal motivo, se exhorta a toda la población a participar a las 11:30 horas, informó Javier Baños Velasco, delegado regional de Protección Civil Estatal en Pinotepa Nacional.

Refirió que ya están listos los protocolos de seguridad para este domingo se lleve a cabo el Segundo Simulacro Nacional de Sismo desde casa.

Señaló que participarán autoridades de los tres niveles de gobierno, empresas de autoservicios, así como la población en general, ya sea desde sus domicilios o en sus centros de trabajo.

Cabe destacar que el segundo simulacro nacional tendrá una hipótesis de sismo de magnitud 7.2 grados con epicentro a 35 kilómetros al este de Acatlán Puebla, con una profundidad de 55 kilómetros.

El funcionario estatal agregó que también participarán personal de la Cruz Roja Mexicana, elementos de la Guardia Nacional, Protección Civil Municipal, los diversos cuerpos de seguridad y grupos voluntarios para realizar las evacuaciones que se requieran.

MAFEPSA
Materiales y Ferretero del Puerto S. A. de C. V.
Pintura Construcción
Plomería Electricidad
Ferretería Herrería
Tercera Poniente
No. 303 Col. Centro
Puerto Escondido Oax.
Tel. 58 201 30 5821894
mafepsa_92@hotmail.com

PARA ELEGIR GOBERNADOR

Buscan votar más de 77 mil oaxaqueños que viven en el extranjero

Se podrán inscribir a la LNERE quienes contemplen participar en la elección en 2022

CARLOS A. HERNÁNDEZ

OAXACA, OAX. - Hasta el próximo 10 de marzo, los oaxaqueños radicados en el extranjero podrán inscribirse en la Lista Nominal de Electores Residentes en el Extranjero (LNERE) para poder emitir su voto en las elecciones de gobernador a efectuarse en 2022.

En días pasados, el Instituto Nacional Electoral (INE) informó a los ciudadanos mexicanos originarios de Aguascalientes, Durango, Oaxaca y Tamaulipas que residen en el exterior que pueden manifestar su intención de ser partícipes de los comicios venideros.

Y es que para los procesos electorales locales 2021 - 2022, las entidades que contemplan en su legislación el voto desde el extranjero y cuya ciudadanía desde el exterior podrán participar en las elecciones para renovar la gubernatura son; Aguascalientes, Durango, Oaxaca y Tamaulipas.

Hasta el momento, el órgano electoral ha procesado 77 mil 788 trámites y ha entregado 62 mil 181.

El Instituto Nacional Electoral (INE) invitó a oaxaqueños radicados en el extranjero a participar en las elecciones del 2022, en las que se votará por la gubernatura del estado.

De acuerdo con los lineamientos del órgano electoral federal, los interesados solo necesitan ser originarios y tener la credencial para votar vigente y manifestar su intención de votar.

FOTO: AGENCIAS

►La fecha límite de inscripción es el 10 de marzo de 2022 para los que buscan hacer valer su derecho.

Por lo que, para este proceso, la ciudadanía podrá elegir la modalidad para emitir su voto, por la vía postal, que incluye el envío de la boleta física y el sobre para su regreso al INE de manera gratuita.

Así como por la vía electrónica a través de internet, para lo cual se enviarán las claves de acceso al Sistema de Voto Electrónico por Internet.

De donde, la ciudadanía deberá solicitar su registro en la página del organismo electoral federal y seleccionar la modalidad de voto hasta el 10 de marzo de 2022, para lo cual es necesario contar con la Credencial para Votar vigente, ya sea tramitada en el extranjero o en México.

Anota que el registro puede realizarse tanta vía telefónica o por internet, por lo que el INE pone a disposición el sitio www.votoextranjero.mx para que mexicanas y mexicanos puedan ser incluidos en la LNERE, pero también pueden marcar a INETEL desde Estados Unidos sin costo al 1 (866) 986 8306 o desde otros países por cobrar al +52 (55) 5481 9897.

Con corte hasta el 23 de agosto de 2021, se han tramitado un millón 368 mil 161 credenciales para votar desde el extranjero, según datos del INE.

Precisa el INE que dicho trámite es gratuito y solo deben hacer una cita y tener a la mano su acta de nacimiento, identificación con fotografía y comprobante de domicilio.

UN MILLÓN
368 mil 161 credenciales para votar desde el extranjero han sido tramitadas.

el IMPARCIAL
imparcialoaxaca.mx/costa DE LA COSTA
AÑO XLIII / NO. 1,221

BENJAMÍN FERNÁNDEZ PICHARDO
DIRECTORYGERENTEGENERAL
HUMBERTO TORRES RODRÍGUEZ
DIRECTOR EDITORIAL
JUAN FRANCISCO LÓPEZ BUSTAMANTE
COORDINADOR REGIONAL

CORRESPONSALÍA PUERTO ESCONDIDO
BLVD. BENITO JUÁREZ LOCAL 2,
SECCIÓN "D".
FRACC. RINCONADA
TEL. 954 58 23 645

CRISTINA OLIVERA MARTÍNEZ
EDITORA

CLASIFICADO

Para contratar llamanos al: 954 1286590 **o escribenos en: avisosclasificados@imparcialenlinea. com**

el IMPARCIAL DEL ISTMO

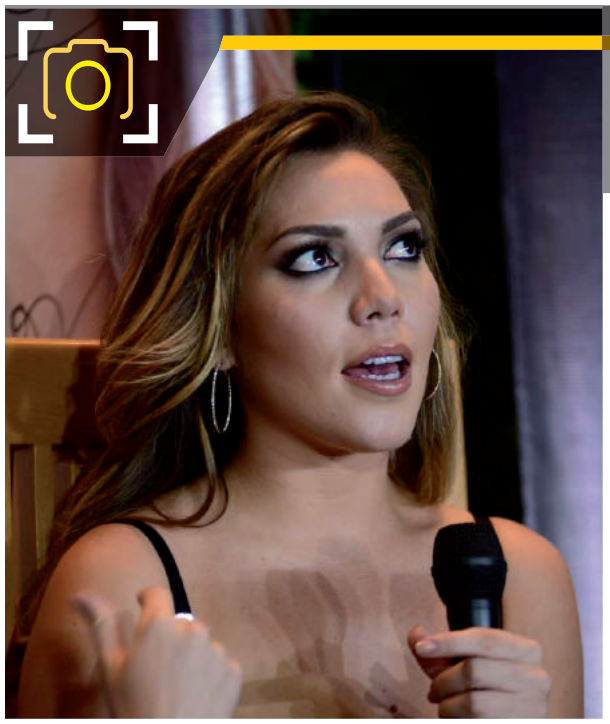

FRIDA SOFÍA RESPONDE A SU ABUELO

A través de Instagram, Frida Sofía compartió una imagen en la que presuntamente habría respondido al comentario que su abuelo, Enrique Guzmán, emitió respecto a la muerte de su media hermana, Natasha Moctezuma.

Lo anterior, luego de que el cantante señalara que el fallecimiento habría sido por "karma" hacia Frida quien lo acusó de abuso sexual.

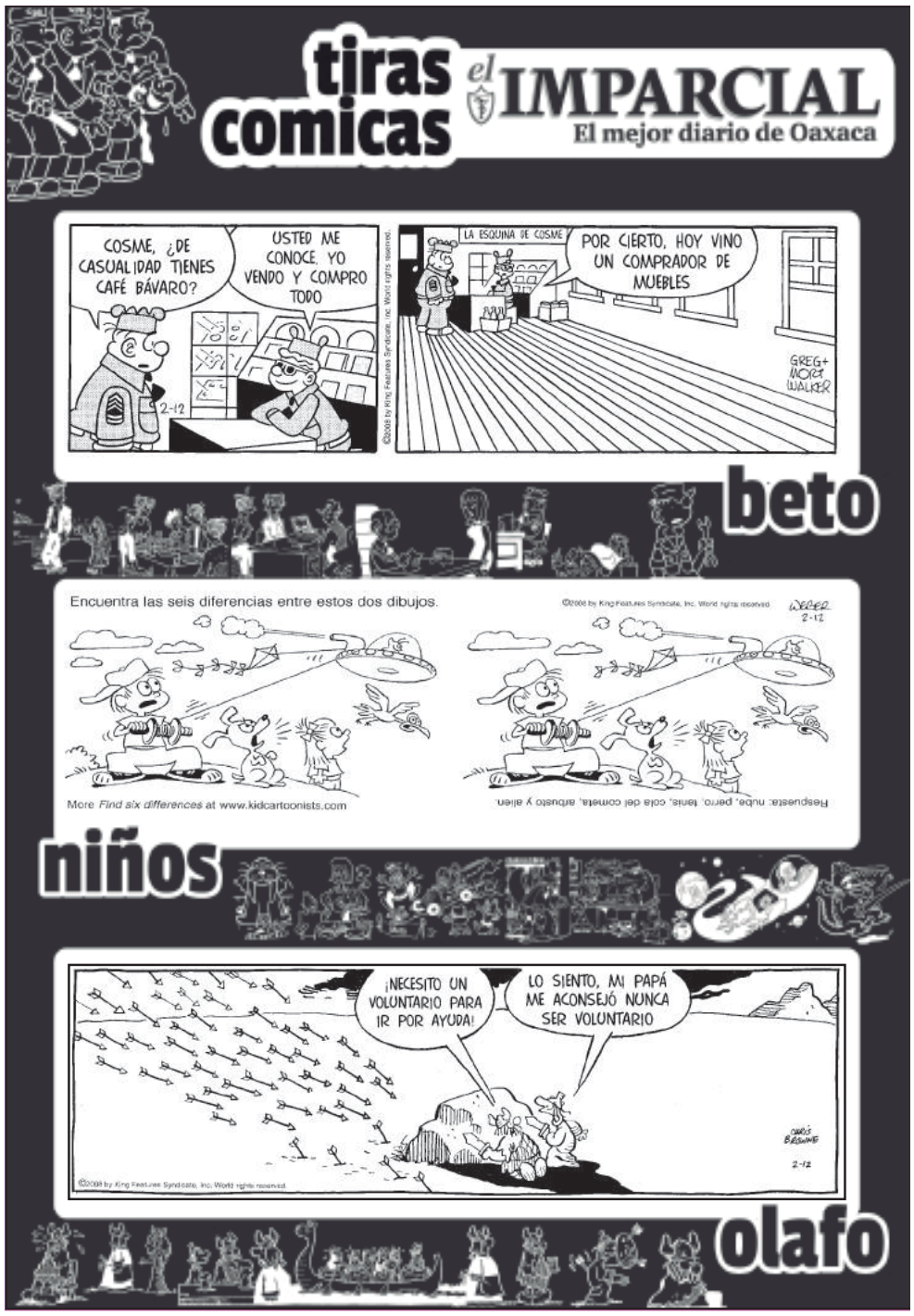

HORÓSCOPOS

ARIES: Vivir en pareja no siempre es como uno imagina, es ahí donde conoces realmente a la persona.

TAURO: Tu carácter fuerte te hace buen consejero en muchas ocasiones de conflictos familiares.

GÉMINIS: Si esta semana te toca estar de vacaciones, disfruta tus días al máximo. ¡Te lo mereces!

CÁNCER: Atraviesas un muy buen momento en tu vida. En lo profesional te mantienes estable.

LEO: En cuanto al dinero, no te desesperes. Busca la forma de solucionar los problemas que vengan.

VIRGO: Eres una persona de gran corazón y con grandes cualidades para hacer amigos. ¡Aprovéchalas!

LIBRA: Esta semana te vendría bien un cambio de look. Eso te refrescará y te hará sentir mejor.

ESCORPIÓN: En cuanto al trabajo, te encontrarás ante una gran oportunidad. Sal adelante, lucha y esfuérzate.

SAGITARIO: En el amor, las cosas no andan muy bien. Deja los celos atrás que no vas a llegar a ningún lado.

CAPRICORNIO: Jugar con los sentimientos de los demás no es bueno. Debes ser claro con quienes te rodean.

ACUARIO: El mal momento ya pasó. Es turno de levantar cabeza, seguir con tu vida y trabajar por tus sueños.

PISCIS: Te sorprenderá lo fácil que es vivir cuando expresas tu sentir de la manera correcta a los que te rodean.

► Las viviendas permanecen bajo el agua.

FOTOS: CORTESÍA

► Siembras de maíz y frijol se han visto afectadas.

SEVERAS INUNDACIONES

Clama ayuda San Mateo del Mar

Los pobladores reportan daños por fuertes lluvias en viviendas y cultivos de la zona

CARLOS HERNÁNDEZ

Autoridades de San Mateo del Mar lanzaron un llamado de auxilio al gobierno estatal y federal, debido a que varias familias resultaron afectadas por las recientes lluvias generadas por la Onda Tropical número 30.

Mediante un escrito dirigido al mandatario estatal, Eliseo Esesarte Oviedo en su calidad de alcalde relata que las precipitaciones pluviales registradas en la zona han inundado severamente el territorio.

Añadió que "muchas familias de distintas comunidades han sido afectadas al no tener dónde dormir, comer y vivir y también ha afectado a los campesinos al quedar bajo el agua la totalidad de las siembras de maíz, ajonjolí, frijol, calabazas y otros productos del campo para el autoconsumo".

Por lo cual solicitaron urgentemente la intervención del gobierno estatal y el envío de apoyo, para que a través de los canales institucionales se puedan proveer los productos de la canasta básica para los damnificados y toda la población.

Incluso convocan a llevar directamente al palacio municipal el apoyo, cuyo sitio será el punto de concentración y distribución de los apoyos recibidos.

Semáforos inservibles provocan accidentes

ALONSO MORALES

SALINA CRUZ, OAXACA. - Mientras los automovilistas se quejan del mal estado de los semáforos, personal de Vialidad del Estado le echa la culpa al ayuntamiento de Salina Cruz, de ser el responsable de dar mantenimiento.

Luego de dos semanas que los semáforos están en mal estado, se han registrado siete accidentes viales.

Al respecto, la delegación de la policía vial implementó operativos en distintos puntos de la ciudad a fin de agilizar el tráfico y evitar accidentes.

Ante esta situación, los automovilistas denunciaron a las autoridades de vialidad del ayuntamiento de ser omisos a los llamados de atención para reparar los semáforos, ya que algunos están inservibles y otros mal sincronizados.

"La semana pasada tuve un accidente con un motociclista que se pasó el alto del semáforo, porque estaban descompuestos y no se respetaban, generando un encontronazo", dijo el señor José Luis.

Si bien, las autoridades no han dado a conocer del porqué no han implementado un plan para darle mantenimiento a los semáforos que se ubican en la avenida principal de Salina Cruz.

Por su parte, Roberto Martínez, integrante del comité de vecinos de Barrio Nuevo, expresó que las vialidades en Salina Cruz están en muy malas condiciones, situación que deja mucho de qué hablar de esta autoridad municipal que está a pocos meses de concluir su periodo de gobierno.

2
semanas llevan los semáforos de las principales vialidades de Salina Cruz, sin ser reparados.

"Ninguna de las calles de Salina Cruz están óptimas para poder transitar, y de eso la autoridad es responsable de lo que pueda suceder, porque Petróleos Mexicanos le otorga cada año combustible y asfalto para reparar las vialidades y no lo hacen", concluyó.

► Los accidentes se incrementan.

► Automovilistas exigen atención del municipio.

PARA EL CAFÉ

>ACERTIJO

En el cielo brinco y vuelo.
Me encanta subir, flotar y lucir mi pelo.

>A REIR

Jaimito llega de jugar al fútbol y está súper contento.

Y le dice a su padre:

– ¡¡Papá, papá, jugué el mejor partido de mi vida!!

¡¡Marqué tres goles!!

– Qué bien Jaimito. ¿¿Y cómo quedaste??

– Pues perdimos 2 a 1.

>SOPA DE LETRAS

Q	Z	A	G	W	O	G	T	S	I	F	Z	C	E	A	K	E	K	D	Y	V	A	A	L	V
O	F	A	I	M	O	N	T	E	C	A	R	L	O	R	J	Q	F	S	N	S	G	I	I	A
A	W	M	X	C	I	L	G	Z	N	Z	K	K	M	T	C	O	P	L	X	B	U	C	S	A
Z	D	B	Z	I	E	Ñ	Y	O	B	U	C	W	Y	B	A	R	N	V	Q	Q	U	N	B	R
I	C	E	E	W	B	N	O	X	A	S	S	M	O	L	S	C	A	J	Q	S	S	E	O	V
O	Ñ	R	U	U	O	Ñ	E	M	O	O	Z	C	H	H	M	E	I	C	Ñ	N	Q	R	A	E
G	O	E	V	G	U	U	S	V	I	Y	O	I	O	S	K	E	Y	O	O	T	A	O	U	S
R	J	S	O	D	P	T	A	N	P	V	T	C	Z	P	T	W	G	M	A	V	N	L	O	T
U	D	C	D	A	E	K	L	B	H	X	L	U	G	S	E	R	A	L	A	D	I	F	V	O
B	I	K	R	R	O	L	W	A	H	Y	M	A	O	I	U	N	A	J	K	A	Z	A	Y	C
S	W	I	D	F	J	K	X	M	Y	O	C	N	C	B	N	X	H	Y	Y	Z	N	C	Q	O
R	S	A	W	B	U	E	C	I	B	N	I	E	M	Z	K	E	W	A	S	T	S	P	G	L
E	M	F	P	G	K	F	A	K	F	E	Y	I	B	Ñ	X	Q	B	A	G	F	Z	K	R	M
T	F	U	E	E	E	R	E	K	E	T	D	V	D	E	I	N	C	R	N	U	I	E	G	O
E	K	I	N	V	O	R	B	U	D	E	A	T	X	Z	R	J	B	B	A	L	E	B	Q	Y
P	N	Y	A	M	X	R	B	U	K	Z	S	D	W	T	W	L	G	O	S	U	I	R	Y	U
N	G	L	A	A	Y	F	F	W	Q	I	B	T	U	O	A	O	I	C	P	M	U	V	O	Y
A	Ñ	N	V	A	N	A	I	L	B	U	I	L	Ñ	U	Y	H	O	N	X	Ñ	R	J	B	X
S	S	U	T	B	R	L	O	N	D	R	E	S	T	H	A	A	L	R	Y	P	G	V	B	U
T	W	I	G	O	U	Y	I	Q	P	A	U	Y	E	F	P	F	G	A	P	M	O	I	E	O

CIUDADES EUROPEAS

Amberes
Ámsterdam
Berlín
Copenhague
Cracovia
Dubrovnik
Edimburgo
Estocolmo
Florencia
Ginebra
Londres
Lisboa
Liubliana
Montecarlo
París
Roma
San Petersburgo
Venecia
Viena
Vilna

>SUDOKU

				4	6		3	
		2			8			
9	4		2					
4	5	7	6	9				
		9			3	7	4	
6		8	4			9		2
		6					8	
	2	1		5				7
7				6		5		

>A COLOREAR

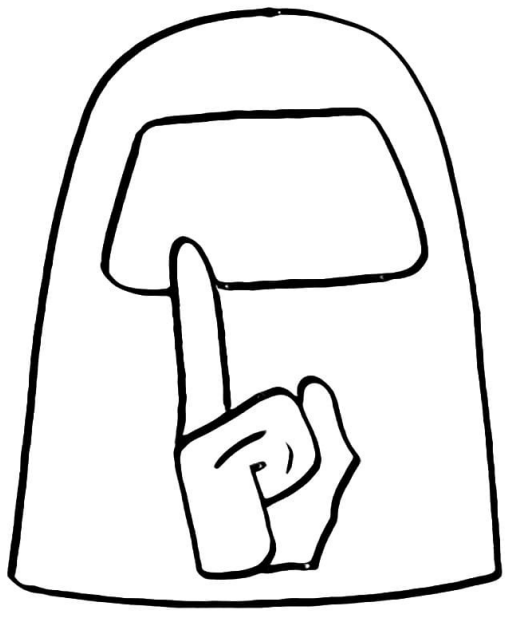

>SOLUCIONES

8	7	5	1	4	6	2	3	9
1	6	2	9	3	8	4	7	5
9	4	3	2	7	5	1	6	8
4	5	7	6	9	2	8	1	3
2	1	9	5	8	3	7	4	6
6	3	8	4	1	7	9	5	2
5	9	6	7	2	1	3	8	4
3	2	1	8	5	4	6	9	7
7	8	4	3	6	9	5	2	1

Acertijo: La cometa

■	R	■	T	■	G	■	A	■	A
	■	E	■	O	■	R	■	M	■

POR: DINA RIOS DE TAMEZ

HORIZONTALES

1. Ganga
6. Cofrades
15. Metal precioso aum.
16. Diosa japonesa del Sol
17. Hierro del arado
18. Glándula productora de gametos inv.
19. Hijo de Noé
20. Condimento picante inv.
21. Concorde, general
22. De este modo
23. Vigilante nocturno
25. Artículo neutro
26. Fig. instante
27. Proteína
28. Interjección
30. Pinza médica
31. Licor tártaro
32. Agencia Mexicana de Información
33. Posturas de yoga
34. Abogados con poco conocimiento de la ley
37. Amalgamas inv.
40. Interjección
41. Cuadros de hortalizas
45. Infiel, traidor
46. Roture la tierra
47. Trabajaba la era
48. Vino en Detroit
49. Prefijo privativo
50. Escapen
51. Unidad de Inversión
52. Alcayata, tachuela----
55. Diminutiva
56. Ant. dinero
57. Pambazo **grande y**
58. Habla inv. **/ ovalado**
59. Encariñada
61. Raza de perros de caza
62. Fam. pop. lugares donde el sol da de lleno
63. Pelota

VERTICALES

1. Moruna
2. Hacer las cosas de mala gana
3. Pez de mar y río
4. Ciudad de Paraguay
5. Hiato
6. Juez civil turco
7. Patronas
8. Moza madrileña
9. Sin fuerzas **10. Irrig**ó
11. Voz de mando militar
12. Pez muy pequeño **rev.**
13. Criminal
14. Obedientes, dóciles
18. Esfínter **21. Cas**⁻
24. Jeroglífico, anagrama----------
26. Parte posterior de alguna cosa
28. Ave corredora australiana
29. Columna
30. Pronom. demostrativo
32. Dignatario oriental **rev. _ _ _ _ _ _ _**
33. Institutriz, preceptora
35. Consonante
36. Cigüeñal
37. Agitas, zarandeas
38. Personaje fabuloso
39. Relativo a la semilla
42. Intransigente
43. Ventilador
44. Curado aum.
46. Lanzar el áncora
47. Poét. eternidad
49. Río francés
50. Primera mujer
52. Ciudad inglesa
53. Mit. amada de Zeus
54. Piedras de sacrificio
58. Época
60. Repet. madre
61. Niña

SOLUCION ANTERIOR

C	O	L	A	R	■	■	A	B	R	A	■	A	C	A
O	B	O	L	O	■	A	N	I	A	C	■	S	A	L
T	U	R	I	N	■	C	O	N	T	I	E	N	D	A
I	S	A	B	E	L	O	■	E	N	T	R	A	I	S
■	■	■	A	T	O	S	■	L	O	I	R	■	■	■
■	C	A	B	A	L	A	■	A	T	R	A	S	A	■
S	E	P	A	R	A	D	O	■	A	C	R	A	T	A
A	J	A	■	■	■	A	L	E	■	■	■	T	I	C
C	A	R	O	C	A	■	E	S	P	A	T	U	L	A
A	R	E	N	A	S	E	■	T	U	M	O	R	A	L
■	■	J	A	D	E	S	■	R	A	P	A	N	■	■
■	C	A	R	U	S	O	■	A	S	U	R	A	R	■
C	A	D	U	C	I	D	A	D	■	L	E	L	O	S
O	Y	O	■	A	N	U	D	O	■	A	L	E	M	A
S	O	R	■	R	O	D	O	■	■	S	O	S	A	S

rev. TORNERA

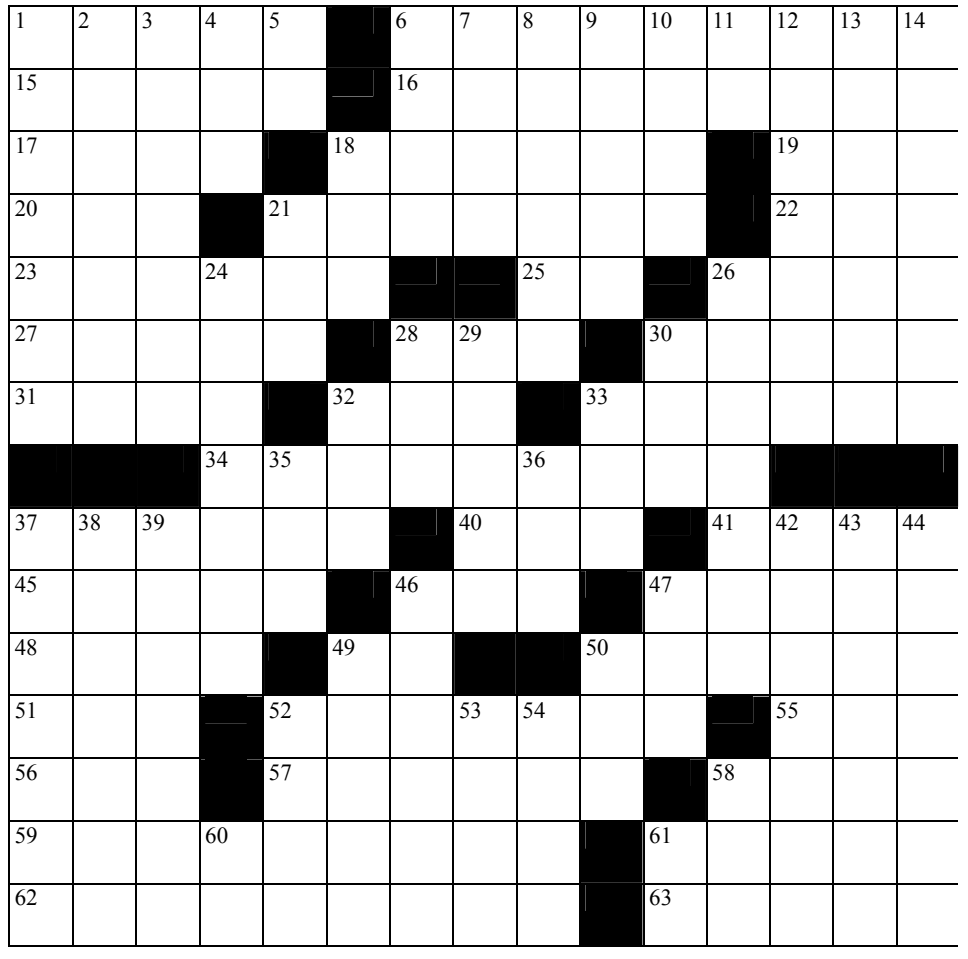

Real Politik
Análisis político de la vida nacional
Tv
NOTICIERO SEMANAL
de Análisis y Opinión.
VÉANOS EN:
www.realpolitik.com.mx
Realpolitik
RealPolitik_Oax
Real Politik Oaxaca

La oaxaqueña realizará rifas y venta de artículos para pagar los gastos del viaje a Dubái y Uruguay

OTORGAN SÓLO AVAL Y PAPELEO

Convocan a Xhunashi Caballero para Karate Do

LEOBARDO GARCÍA REYES

OAXACA, OAX. - La artemarcialista Xhunashi Caballero fue convocada a integrarse a la Selección Nacional de Karate Do, para asistir a los Campeonato Panamericano y Mundial de la especialidad en fechas próximas.

Lo anterior lo anunció la propia deportista quien dijo que comenzará a realizar una serie de rifas y venta de productos con el objetivo de reunir los recursos necesarios para asistir a estas actividades que reunirá a los mejores del mundo.

Cabe destacar que la Federación Mexicana de Karate Do y Artes Marciales a Fines, convoca a los deportistas para asistir a este tipo de actividades, brindándoles únicamente el aval y el papeleo para participar, al final podrán ir quienes tengan la capacidad económica para realizar los viajes.

FOTO: AGENCIAS

►La también istmeña espera reunir los recursos económicos para poder ser parte de la delegación nacional.

En tanto, Xhunashi Guadalupe Caballero Santiago fue convocada a la selección luego de ser parte en los procesos selectivos de esa organización.

Primero, para tomar parte en el XXXIV Campeonato Panamericano de Karate que se realizará en la ciudad de Punta del Este, Uruguay, en la categoría Kumite (combate) femenil 60 kilogramos.

Las actividades se celebrarán los días del 18 al 25 de octubre del presente año, por lo que Samantha Desiderio Olvera, presidente de la FEMEKA, pidió que la oaxaqueña confirme su asistencia a estas actividades.

Asimismo, se pide que confirme su asistencia al 25 WKF Senior World Championships, que se realizará en Dubái, los días del 16 al 21 de noviembre próximo, en ambas actividades se aplicarán rigurosos procesos de sanidad, con el objetivo de evitar contagios entre los participantes.

La oaxaqueña en los últimos años se mantuvo en la pelea por lograr un boleto a Juegos Olímpicos, sin conseguirlo en el último filtro que se realizó semanas antes de la justa veraniega, con ello, arranca de nuevo este proceso.

FOTO: LEOBARDO GARCÍA REYES

►El ciclismo de ruta se prepara para regresar.

ANUNCIA LA ACCREO

Regresan Las Sabatinas para el 25 de septiembre

Trascendió que de igual manera el ciclismo de montaña se reactiva en unas semanas más

LEOBARDO GARCÍA REYES

OAXACA, OAX. - El responsable de Las Sabatinas de Mayordomo, así como del Campeonato Estatal de Ciclismo de Montaña, Mario Ramírez, anunció que será el 25 del presente mes cuando se reanuden las actividades en el ciclismo de ruta.

Mientras que la montaña estará celebrándose una semana después, esto lo dio a conocer el también responsable de la Asociación de Ciclismo Competitivo y Recreativo de Oaxaca (ACCREO).

Indicó que el panorama de salud ha mejorado en Oaxaca, de ahí que las autoridades cambien de color el semáforo epidemiológico de naranja a amarillo, "esto nos permite volver con toda la tranquilidad, pero también con la obligación de seguirnos cuidando, pues de esta manera no habrá contagios de la enfermedad respiratoria entre nuestros deportistas.

Dijo que las actividades están planeadas para celebrarse a partir de las 8:00 horas el sábado próximo, sobre el libramiento que se localiza a espaldas de Ciudad Administrativa en Tlalixtac de Cabrera.

Indicó que se convoca únicamente a la Segunda Fuerza, pues se busca darle impulso a este nivel.

"La prueba es de 45 minutos en bicicleta más una vuelta, que se anuncia luego de cumplir el tiempo pactado, esto se celebra sobre un circuito de 2.2 kilómetros por vuelta", expuso Mario Ramírez.

Agregó que en cuanto al ciclismo de montaña que ha tenido un poco más de tiempo detenido, este se reactivará en par de semanas más, "esperamos tener buena asistencia de pedalistas, desde luego en todas las actividades se estarán aplicando filtros sanitarios, además se invita a los pedalistas a usar cubrebocas y gel antibacterial", agregó.

Mario Ramírez reconoció que han tenido que hacer ajustes al calendario, debido a la pandemia de Covid-19, anunció que la siguiente fecha se realizará en la pista La Encantada de San Dionisio, en Ocotlán de Morelos.

"Es fácil llegar a la pista, además tiene excelentes trazos para que los pedalistas realicen su mejor esfuerzo, a la par se cuenta con otras pistas de menor tamaño para pedalistas infantiles y juveniles", dijo.

EN NÚMEROS

45
minutos en la bicicleta más una vuelta para cumplir el tiempo pactado

2.2
kilómetros por vuelta sobre un circuito

FOTOS: CORTESÍA

► Los hechos se registraron en una vivienda de la Cuarta Sección de Tehuantepec.

MÁS DE 7 HORAS DE ANGUSTIA

Liberan a mujer retenida; su agresor fue abatido

Por más de siete horas un sujeto amenazaba con explotar un tanque de gas LP al interior de una vivienda

ALFONSO MÉNDEZ

SANTO DOMINGO TEHUANTEPEC, OAXACA. - Luego de permanecer retenida por más de siete horas, una mujer logró ser liberada por corporaciones policiacas tras abatir al captor.

Los hechos se registraron ayer al interior de una vivienda ubicada sobre la calle Nicolás Bravo y avenida Independencia de la Cuarta Sección de Santo Domingo Tehuantepec.

Ahí, un sujeto fue sorprendido cuando pretendía robar un tanque de gas LP, y amenazaba con prenderle fuego.

Las horas pasaban y los elementos de las policías municipales, estatales y Guardia Nacional agotaron todos los recursos para negociar la liberación de la fémina, incluso le llevaron un refresco de cola y algo de comer, con el fin de controlar la situación, hasta que lograron ingresar a la vivienda y abatir al agresor.

El sujeto falleció de manera instantánea al pretender darse a la fuga.

En tanto, la víctima fue trasladada por una ambulancia a un hospital para recibir atención médica.

Derrapa motociclista en la transístmica

ALFONSO MÉNDEZ

SANTO DOMINGO TEHUANTEPEC, OAXACA. - Al filo de las 21:30 horas del pasado jueves, un motociclista derrapó aparatosamente cuando transitaba sobre la carretera federal transístmica, a la altura del fraccionamiento El Pitayal de Santo Domingo Tehuantepec.

Automovilistas que circulaban por la zona alertaron a las unidades de emergencias al número 911, en dónde más tarde arribaron paramédicos del Servicio Urgencias Médicas del Istmo (SUMI), quienes después de darle los primeros auxilios prehospitalarios al lesionado, fue trasladado al hospital más cercano para su valoración médica correspondiente.

Asimismo, al lugar arribaron elementos de policía municipal de esta localidad para abanderar el área del percance, en espera de la Guardia Nacional, cuadrante caminos, quiénes se harían cargo de la situación.

No obstante, se desconoce qué fue lo que originó que joven motociclista perdiera el control de su unidad de dos ruedas en donde resultó malherido.

► El lesionado se encontraba aturdido.

FOTO: ILUSTRATIVA

► Se desconoce el motivo de la agresión.

Atacan con machete a jardineros

AGENCIAS

DOS JARDINEROS fueron auxiliados y fueron trasladados a un hospital por paramédicos de la Cruz Roja, luego de que fueron agredidos por un masculino con un machete en las inmediaciones de la colonia Cordobeses Ilustres de Córdoba, Veracruz.

Se sabe que, durante la mañana del viernes, los dos jóvenes podaban el césped en un predio ubicado en la Calle 22, entre Avenida 38 y 40 cuando un hombre comenzó a agredirlos verbalmente, hasta atacarlos con la moruna de un machete para posteriormente darse a la fuga con rumbo desconocido.

Hasta el momento se desconocen los motivos de la agresión, y debido a que ambos jardineros sufrieron lesiones al sitio llegaron paramédicos de la Cruz Roja, quienes brindaron los primeros auxilios a los hombres y posteriormente los trasladaron a un hospital.

Al lugar acudieron oficiales de la Policía Municipal y Estatal, quienes tomaron conocimiento y a pesar de que implementaron un inmediato operativo de búsqueda y localización del presunto agresor, no lograron ubicarlo.

FOTO: AGENCIAS

►La tragedia se registró luego del vaciado y tendido de concreto de la losa en el área del salón de usos múltiples.

MORTAL ACCIDENTE EN CAMPECHE

Derrumbe de obra deja 2 muertos y 10 heridos

Este fin de semana parte de la construcción de la Unidad Deportiva Renovación III se vino abajo

AGENCIAS

CIUDAD DEL CARMEN, CAMP. - La Secretaría de Desarrollo Agrario, Territorial y Urbano (Sedatu) confirmó que fueron dos los obreros muertos y diez los lesionados en el derrumbe en las obras de la Unidad Deportiva Renovación III ocurrido la tarde del viernes 18.

En un breve comunicado, la Sedatu informó que la obra estaba a cargo de la empresa LAX Constructora S.A de C.V. y consiste en la renovación de espacios deportivos, el acondicionamiento de oficinas administrativas, una cafetería, vestidores y un salón de usos múltiples.

Precisó que el accidente ocurrió alrededor del mediodía del viernes al momento del vaciado y tendido de concreto de la losa en el área del salón de usos múltiples.

Confirmó que el saldo fue de dos trabajadores muertos y una decena de lesionados, quienes fueron trasladados por los equipos de emergencia a hospitales cercanos, donde su estado de salud se reporta estable.

La dependencia aseguró que "será la empresa constructora la encargada de cubrir los gastos médicos y funerarios, así como la indemnización a las familias de los trabajadores que lamentablemente perdieron la vida".

Y aseguró que la Sedatu colaborará "con las autoridades correspondientes para que se realicen las investigaciones pertinentes, determinar las causas del incidente y, de ser el caso, fincar responsabilidades".

Hasta la tarde de este sábado, la empresa, registrada en Morelos, no había emitido ningún pronunciamiento respecto a la tragedia.

Además de la renovación de la Unidad Deportiva Renovación III, LAX Constructora está a cargo de los proyectos Casa de la Cultura y Parque Recreativo Punta Norte.

Capturan a tres presuntos homicidas

JACOBO ROBLES

TRES PROBABLES homicidas ya se encuentran en prisión y vinculados a proceso; a los ahora imputados se les relaciona con hechos ocurridos en San Juan Bautista Tuxtepec. Región de la Cuenca del Papaloapan en donde un hombre fue lapidado.

Se trata de tres personas del sexo masculino identificadas como O. M. A., E. M. A. y A. M. acusadas por el delito de homicidio calificado en agravio de quien en vida se llamó U. M. S., De acuerdo con la causa penal 227/2021, los hechos con que se les relaciona ocurrieron el pasado 22 de agosto de 2021, aproximadamente a las 18:30 horas.

La misma causa penal indica que la víctima transitaba a bordo de una motocicleta en un camino que comunica a las localidades de La Alicia y Ojo de Agua de San Juan Bautista Tuxtepec, ahí los tres sujetos ahora detenidos la interceptaron, la agredieron de manera física y lapidaron. A causa de las lesiones que presentaba luego de la agresión perdió la vida.

Ante este hecho, la Institución de procuración de justicia atrajo la investigación y a través de la Vicefiscalía Regional de la Cuenca, logró identificar, aprehender y presentar ante el Juzgado de Control a los probables homicidas.

POLICIACA

imparcialoaxaca.mx

►En la camioneta negra viajaban las víctimas mortales.

►La presunta responsable conducía un Jeep blanco.

FOTOS: CORTESÍA

►Primero impactó a un vehículo azul.

SOBRE LA CARRETERA FEDERAL 190

¡CARAMBOLA MORTAL!

Presuntamente la diputada local, Yarith T. C., provocó el aparatoso accidente

ALFONSO MÉNDEZ

SANTO DOMINGO TEHUANTEPEC, OAX. – Dos personas muertas y tres lesionadas fue el saldo de un aparatoso choque múltiple registrado cerca de las 19:00 horas del viernes sobre la carretera federal 190, Cristóbal Colón, en el tramo Tehuantepec-Jalapa del Marqués; a la altura del paraje conocido como Las Tejas.

En el aparatoso accidente se vieron involucrados tres vehículos, mismos que fueron impactados por una camioneta tipo Jeep de color blanco, en donde viajaba la presunta responsable de este mortal accidente, la diputada por el distrito de Juchitán, Yarith T. C.

►La Dip. Yarith T. C., permanece en una clínica de Salina Cruz.

A través de una llamada a la línea de emergencia 911, automovilistas que circulaban por la zona hicieron el reporte a los diferentes cuerpos policiacos, por lo que al lugar arribaron policías municipales de Jalapa del Marqués, así como de la agencia de Llano Grande y elementos de la Guardia Nacional, cuadrante caminos; también diferentes cuerpos de rescate quienes auxiliaron a los lesionados.

LOS HECHOS

Se informó que la diputada local por PRI), Yarith T. C., es la presunta responsable de provocar el accidente luego de que se dijo, conducía a exceso de velocidad y en estado de ebriedad la unidad marca Jeep, tipo Ranger, de color blanco, con placas de circulación TLU-84-94 del estado.

Trascendió también que Yarith iba acompañada de otra mujer de nombre Lucía C.C., quien resultó lesionada.

En un primer momento, chocó con un auto de la marca Volkswagen, tipo Jetta, de color azul, del que se desconoce cuántas personas resultaron lesionadas.

En seguida se impactó de frente contra una camioneta marca Toyota, color negro, con placas de circulación NLX-6510 del estado, en donde Martha R.R., de 59 años perdió la vida al quedar prensada entre los fierros retorcidos.

Asimismo, resultaron lesionados Constantino Z.R., de 22 años y José Manuel S., todos vecinos de Llano Grande, Jalapa del Marqués.

Ante el mortal accidente, la fiscalía de Tehuantepec integró una carpeta de investigación bajo el legajo número 30694/FIST/TEHUANTEPEC/2021, por los delitos de homicidio, lesiones y daños culposos por tránsito de vehículo de motor, en donde la diputada local Yarith T.C., resultó lesionada.

No obstante, hasta el cierre de la edición se reportó que uno de los lesionados dejó de existir en el hospital.

Cabe agregar que la funcionaria permanece hospitalizada en una clínica de Salina Cruz, en espera de los resultados que arrojen las investigaciones que realizan los peritos.

EN NÚMEROS

2
muertos

3
lesionados